大正十三年九月廿日第三種郵便物認可 中華郵政特准掛號認爲新聞紙類

盛京時報

（大正十三年四月廿六日）

中日紀祝大典休刊

◎本報價目◎ 每張銅幣八枚 每月現大洋八角 ▲外埠連郵費 每月現大洋九角五分 半年現大洋五圓二角 全年現大洋拾圓

告白刊資 一行五號字十五字起碼 刊資一日每行現大洋壹圓 長期另議

陰曆…三月廿三日

發行人 宮川貫作
編輯人 菊池貞二
印刷人 石原庄太郎
發行所 盛京時報社 奉天鐵路附屬地
盛京時報支社 大阪市北區
盛京時報支社 營口

表 [illegible]

論說

詩家紀念會 （冷佛）

日前本月十八日。爲英國詩家「擺崙」氏。百年紀念大會。是日歐洲。凡擺氏生前經過郡域。靡不竭誠足恭。爲開大會。以爲不朽之紀念。而尤以希臘人民。隆祝之典禮至盛。因擺氏曾在希臘。竭恢復該國之道德熱力。而用以鼓勵希氏。與土耳其交戰。所作詩歌。極爲悲烈。以致有一八二四年。戰勝土國之成績。希氏亦至今景仰。即擺氏葬埋處。人民亦俱於此日。特別哀悼。與拉佛納人。崇拜意詩家但梯氏。殆無所異。於亦可見詩人。與世之聖人豪傑。大同小異。皆必有悲天憫人。化育萬物之道德。以闡發艱深賾之理想。而啓迪人類之知識。蓋不啻以一詩家。而兼政治。法律。歷史。哲學。教育諸家者也。

若吾國之屈原。陶潛。杜甫。李白。白居易。及近代之吳梅村。王漁洋等。蓋皆與文學進步史上。關係甚大。獨惜於人羣文化。程度尚淺。雖有聖人。不知崇拜。故余對擺崙氏之紀念大會。不禁有無窮之感慨繫之。原夫詩也。言近旨遠。可興可感。近取諸人。遠取諸物。最足以激發志氣。鼓舞精神。世人亦喜爲歌之。樂爲道之。果其爲詩中神聖。則觸諸目者。必詠諸懷。微論其寄託何事。皆可爲傑出之詞句。蓋造成詩家之英雄。亦必賴環境之狀況。事理之眞相。有以灌輸其學識。而啓發其性靈。又復觸類旁通。多方感覺。遂因其地位時代。而養成詩家之大英雄。非若普通詩人。惟囿於一隅之見。不事旁求。或偶爲步和之詞。或閒作無聊之記。僞學僞頌。埋沒天眞。若此詩人。直尋常之偶歌小調。閒學皮簧耳。詩之高尚。豈易言哉。

記者於詩之一道。本爲門外漢。而性喜讀詩。凡有佳句。尤喜吟哦。覺天地自然神秘。宇宙天然眞相。除蟲吟鳥語。自然之音樂唱歌外。其未盡之天籟天機。全仗詩家。爲之宣洩。余亦於西洋。詩卷。偶然一閱。覺英國擺崙而外。若意大利之但梯。沙克皮耳。皆能以闡發人事之原理。著爲詩歌。使人傳誦者。其人亦智周萬物。念切蒼生。觸發之意見情緒。皆貫注於國家社會。而無少遺。取材於人人心坎中。欲出呼聲。而詞藻紛披。聲情激越。使人徒見其清新麗句。而忘却取材何自。不知不覺。情爲所移。是誠爲詩家之聖。詩界之神也。詩家之英雄者也。其詩可誦。其人可傳。其死其生。均堪紀念。惟余以中國詩家。有頗可著爲紀念。以勵後世者。今當擺崙氏開會之後。吾人於迎送太戈爾歡忭之餘。於此有裨於文化事業。當競效之。

追於眉睫之金德兩案

▲國民之反對金重於德：王氏之目的德次於金

…金案進行之秘密消息…德案亦在同時並舉中

王克敏辭職中之所謂辦法。無人不知爲金德兩案也。此兩案者。外間之反對。德發債票不如金佛郎之甚。王氏之自視。金佛郎案重於德發債票。蓋外間以辦理德票之損失。不若承認金佛郎之鉅。故反對有輕重之分。然王則以爲與中法銀行有密切之關係。兩兩比較。則個人辦理德票之所得。遠不及金佛郎之多。故稜稜目光之所注。仍重在金佛郎。不過德票亦同在辦理之中耳。王氏以前之辭職。完全爲欲擒故縱之手段。今則相持既久。遂有急轉直下之勢矣。

當王氏未辭之前。與府中之王曾密議若干次。皆決定金佛郎案必從速承認。且必強迫孫揆。使共同進行。彼等初議。原爲孫不肯辦。即迫孫使去。王克敏且慫恿王揖芝自己登台。然以頭髮黨不足爲積極之用。乃改一步驟。先設法使孫軟化。但此案之阻力。表面爲孫揆。爲國會。而若輩所最懼者。仍屬疆吏之發言。距今月餘以前。所擬疏通者。爲吳齊二人。齊由張志潭自任疏通。謂允以副總統相酬。即不開口。吳則若輩商定推顏惠慶前往遊說。以外交形勢爲解釋。日前曾傳顏將赴洛。即爲此事。然吳曾表示欲我贊成承認金佛郎。只有兩法。（一）須彼主張此事者。能担保辦成以後。一無反響。不發生有力之攻擊。（二）彼等謂關稅會議。以此爲條件。則須彼等交涉停妥。有開關稅會議之期。則朝開會而夕承認。亦無不可。距今半月以前。有人自洛陽來。尚述此說。而顏氏聞此。亦恐碰釘子。乃中止洛陽之行矣。最近洛陽曾派謝某來京。與財部辦交涉。其內容爲鹽務問題。約分四種。（一）魯鹽輸出日本一千萬担。（二）魯鹽之輸出或由官辦。或仍歸永裕公司。而令其報效巨額之軍費。（三）蘆鹽借運鄂西。（四）潞鹽借運湘西。據某方秘密消息。王吳之間將以此爲交換條件。王代吳辦成四事。吳即不反對金佛郎。吳之阻力可望消滅。現聞王氏辦此。又欲取徑於銀行界。以掩政府主動之迹。內容雖不詳。但去年王氏曾有布置。欲以中法實業銀行債權團名義。催促解決。大約仍不外此。金佛郎之進行。其急切如此。料孫揆此際必不能逃出王氏掌握矣。至於德發借票。德華經理斐格之來京。本爲王克敏之所邀。致外間遂傳中德賠償協定。（即去年六月間。最後修正之協定。以中立國債票問題。兩方爭執不下。延未簽字。）將簽字之說。據記者探詢所得。則協定簽字。所傳未免太早。惟王曾向斐格要求。將協定內所規定之現金部分。（約四百萬元）先日履行。至我方讓步條件。則以當局之嚴守秘密。無從得知。衆議員林樹椿等。以財部與斐格間。已在協商。因此特提出質問。一質問王氏是否已派代表。二質問協商究竟內容如何。彭漢遺等則致函衆院之行政委員會。請函國務院促王克敏出席衆院說明德發債票辦理經過形形。王藉口在辭職中。迄未之理。夫德債討價。減至如此便宜。眞所謂不肖子勇。不恤家私。三折四扣。輕易送人矣。然王氏志願。則何嘗在此。德爲窮國。無錢供人利用。債票又是掛號。擬成之後。私人方面。利益亦是邈邈。故彼唯一之希冀。仍爲七月一號行將復業之中法銀行。與此連帶有關之金法郎案而已。

洛吳表示對副座意響

▲原來是統一交換品

副座選舉問題。蘇籍某某議員。連日爲蘇齊籌畫疏通。其他省議員加入贊成者。已達廿餘人。刻正彈論預備提案手續。但某某社議員。頗有擁戴洛吳之意。前曾推代表赴洛。徵詢吳使意見。吳使態度冷靜。向該代表。表示自己決不願當選爲副總統。目前爲籌統一大局計。已認副座一席。可爲範絡反直派取銷獨立傾嚮中央之交換品。如滇唐浙盧。早抱有副座希望。而奉張近日與閣內聯合。亦含有希望。副座之

幾分觀念。現察各方形勢。決擬對西南仍持武力政策。對浙暫取和平態度。對奉張須視西南政局有無變化。以爲標準。倘西南已臻平定。則對東北即施以嚴厲手段。只期大局苟能統一。即以副座畀張亦所不惜云。

▲勘誤　二十四日本欄所載標題「久懸不決之財長問題」其第三段文字係另一題目之條文題爲「國會對英使之建議」且將首兩行文字「英使因華兵毆傷英人案曾提出查」之數字與題目一併遺漏特行校正閱者諒之

波蘭代表謁沈外次

談論中波通商問題

波蘭駐哈爾濱代表。十六日由哈抵京。請求法使。介紹謁見我國外交當局。接洽中波通商問題。法使即携同該代表。赴外部謁見沈次長。談論希望通好訂約之意。並爲波蘭與中國第一次之接洽云。

河南發現大股女匪

英文泰晤士報載稱。河南朱仙鎮附近。發現大股女匪。當局現已派兵往剿。聞彼等多係鄉村婦女。年歲均在二三十左右。對待俘虜。比男匪尤爲殘暴。衣服均爲男裝。各持新式手槍。最近朱仙鎮附近之富家子弟。多被虜去。或有與之結婚者。聞彼輩爲首領。擾開封附近。最近離城數里地。旅客有帶洋一元或銅元百枚者。均被土匪刦去。受害者亦有。豫省現象。紊亂異常。而其民情之野蠻強悍。實有不可思議云。

新人常識 50

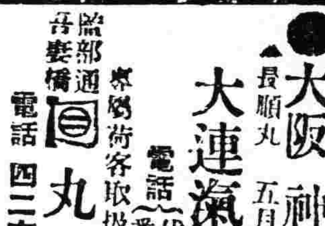

前驅 （晉懷）

（十一）易卜生

▲性情及家世　易卜生是北歐的一個大文學家。但是我們承認他並不是尋常浪漫派的文學家。他確是一個富有新思想。反抗舊社會的急先鋒。他是一千八百二十八年出生的。表面上雖說是挪威人。實際上因他祖先好幾代的血統關係。也可說是丹麥人。也可說是蘇格蘭人。他的父親是個做買賣的。原先很富有資財。及到他出世以後。不上幾年的功夫。不料買賣倒了。將家財賠個精光。他在這種不幸的家境之下。當然沒有機會受良好的教育。十五歲時他家裡送他到『格利姆斯他特』地方一家藥舖裡做徒弟。可是他的本性是近于文學的。像過這種乾燥無味奴隸式的店家生活。他那能滿足呢。所以他每在服務之暇。孜孜攻讀不已。他最歡喜的便是『擺侖』。『哥德』。『沙士比亞』等大文學家的著述。這個時候。又適當歐洲變故陡起。風雲激盪。法與意德諸國。新潮洶湧。震動一時。易卜生內受諸大學者的學說所薰染。外受各國新潮流所感化。如是他的思想爲之劇變。無異由舊世紀而闢一新紀元。

二十三歲時。他脫離藥舖的生活。到挪京入大學讀書。自此以後。他遂進入藝術之宮。而躋登著述之林。但因他性情生硬。不肯與世浮沉。同流合污。所以他的作品。總是尖酸深刻。毫不假借。致觸時人之怒。被罵爲『不道德之著作家』。（未完）

長篇日記 廿載春夢 五八（鄭福）

第八章 辛亥

余未以實告。假稱吾四人係同學。孫爲僕役。自濟南來。由藍村驛下車。中途遇匪劫。衣服行裝。被掠一空。余妹丈擬代報官緝捕。余勸乃能。

余進內謁余姊母。談半時許。僕婦已帚榻設寢具。東方漸明。余五人遂同宿于外齋。終宵勞乏。一夢及午。託陳第管事者。持鈔票百圓。購衣履五份。行裝多件。余等稍事更易。是晚賃騾車二輛。約定鷄鳴登程。余五人同赴岞山。該處亦膠濟路巨站。離州城不及百里。胡發夕至。翌晨。搭車回青島。抵機關部。晤諸氏。詳訴原委。並爲天討介紹。衆人以趙反正取義。不勝崇拜。治席相慶。

飲間。趙謂四十七協。（張部）中下級官長多知交。現分駐萊郡南北。部人若親往遊說。不難倒戈。衆人愈行嘉許。

嗣經開會表決。余因体身孱弱。不宜跋涉。暫留青理事。復推安靜濤與天討。由航赴芝罘。轉向登萊各地。分首進行。

渠等去後旬日。音信渺渺。衆人正懸念之際。忽接某方探報。安趙在登萊毘界北廠鎮。被防軍捉獲。解於萊州。幸南京政府。業經成立。清廷有諭。所捕之黨人。均予監禁。暫緩處死。

余感天討大德。亟思以報。與衆人別。冒險回籍。擬躬往探望。而作救拯之計。余雖被捕脫逃。奔走黨務。乃假姓字。鄉里知之者鮮。且各機關多親賊故舊。更無與余爲難者。故抵萊之後。安枕如恒。接見天討靜濤數次。送酒食。寄衣履。並託獄吏。格外關照。渠等亦未受若何之痛苦。

余病軀仍未復原。由郡城回里。擬稍事調養。不意余之行動。爲父兄所察知。恐殺身累家。痛加訓飭。管束不令出戶。余遂於焦憂中。度此殘年。（未完）

廣告

●青島 上海行（滿鐵杭路船）
▲榊丸 四月三十日
▲西京丸 四月二十七日
●天津行
▲濟通丸 五月四日
▲長平丸 四月二十七日
●營口行
▲長順 四月三十日
●龍口行（往復共順旅寄港）
▲龍平丸 四月二十六日
●安東行
▲天潮丸 四月二十六日
▲濟通丸 五月六日
●大阪 神戶行
▲長順丸 五月八日

大連汽船株式會社 電話（代表番號）四一八五番
東關荷客取扱店 臨部通 丹妻橋 回丸二商會 電話 四二六四、五八八八番

雜務廣告 一回一元 五行爲限

皮膚科 黴毒科 泌尿科 外科 X光科
永井醫院 可應住院之需 奉天日站琴平町八番地 電話九九二

內科 外科 花柳科 眼科
松岡病院 注六〇六小洋八元 淋病痔疾新藥注射 本院新築落成各室廣大設備完全可應隨時入院之需 奉天十間房

招聘經理 本公司儲蓄保壽辦理頗蒙各界歡迎現擬添聘吉林長春營口安東等處經理願任者請向奉天商埠公園路南康年公司接洽

今有南一鄉 縣上圍子住戶姚玉年携帶拾五畝七分一厘大照一紙廿結一紙赴奉交欵行至三合南左右被賊偷去此照作廢人皆不知小心矣

開始船期告白 穩快第一
圖南快輪准于舊曆三月廿七日早「即禮拜三早」由營口開往烟台上海以後常川往來每隔十日一次定期不悞
奉天代理客票處 大西門裡正稻香村 小西門裡眞稻香村 全啓 大西中電話七四七號、小西中電話九五二號

本總行開幕以來於今四載歷蒙
各界惠顧感紉良深茲緣長春爲三省樞紐金融消息較哈靈通加以敝行所屬分行辦事處多在南滿一帶居中調度尤以長春爲宜爰呈奉天省長公署指令准將總行移駐長春以該埠原有之分行改爲總行所遺哈爾濱總行舊址即改爲濱江分行但此次遷移內部規畫雖稍有變更而在哈之營業及兌現事宜悉照常辦理其餘所屬各分行及辦事處均如其舊恐未週知特此登報聲明即希 各界鑒察爲荷
哈爾濱東三省總銀行啓

同義合綢緞呢絨布莊新春廣告

奉天城內

啓者。去歲多承各界。源源惠顧。鄙號。甚增榮幸。感激不已。茲値舊去春來。萬象更新。迎時易裝。自必不免。鄙號。祇以迎合社會之心理。現由各原產區。搜選新奇綢緞。精華國產。男女服裝材料。一切禮品。喜壽彩帳。應有盡有。無不俱備。敬待顧各採擇。價値格外克已從廉。藉酧惠顧之雅意。如外埠主顧函購貨品。當必竭誠釧選。郵費包皮。一概讓免。不啻親臨。而省跋踄。一經函索。各貨立即付郵奉上不悞。倘蒙賜顧。無任歡迎。

本號（批發部 綢緞服）電話 四九九 五〇〇 四九七號

東三省官銀總號廣告

啓者本號發行之大洋匯兌券准在奉天省城吉林長春哈爾濱北京天津六處按照本號規定數目逐日懸牌市價作匯上海規銀並准免費匯兌凡有持本匯兌券到後列通匯地點本總分各號按票匯辦法匯兌本券者無論欵數鉅細一概不取匯費惟電匯手續不同須隨時商酌再公濟平市錢號發行銅元票亦准照上項規定免費匯兌一百貳拾枚之銅元合本匯兌券一元恐未週知特此廣告

計開通匯地點
▲奉天省 省城 安東 鳳城 菲河 撫順 本溪 寬甸 興京 西豐 西安 東豐 海龍 山城鎮 通化 桓仁 臨江 輯南 柳河 新民 彰武 法庫 黑山 盤山 錦縣 錦西 北鎮 興城 綏中 遼源 康平 台安 營口 岫巖 新立屯 遼中 鐵嶺 開原 公主嶺 四平街 昌圖 八面城 通遼 洮南 哈爾濱 雙城 復縣
▲黑龍江省 巴彥 綏化
▲直隸省 山海關 留守營 昌黎
▲山東省 龍口
▲吉林省 省城 長春 黃縣
▲北京 天津 上海（以上三處通滙銀兩現洋不滙奉票）

本號附設倉庫營業廣告
本號爲便利商業工業通融資金起見兼辦貨物抵押放欵利息格外公道並於大西關建築倉庫收存貨品一切規則不及備載如承惠顧請臨本號面洽可也
本號營業股 電話（中國 日本）三三〇八六番號 倉庫 電話（中國）一二七八號

商標

鐘表金珠寶石行
天北海
特聘精工修理鐘表

風和日暖 柳媚花明 正各界士女 爭奇鬥妍 馳騁遊賞之時 若無奇異手表懷表 寶石鑽戒 各樣裝飾品 不足暢欲所懷 助長興趣 本店有見及此 特由上洋運到大批 鐘表眼鏡 戒子 耳環 以及各項珠寶 花樣翻新 驚人奪目 如承賜顧 請駕臨賞觀 隨意選擇 必能迎合 各界諸君之心意 藉証所言非謬

本店開設哈爾濱道外南頭道街路東 本店主任謹啓

製造品目 製造各種閒金鑲嵌金珠寶石首飾
營業品目 批發各國名廠鐘表寶石貴重美術物品

中外要電

唐少川對美之觀感
關於移民案與日記者談話

(廿四日上海專電)唐紹儀本日對於往訪之東方通信社記者談話略謂美國之排日案不但排斥日人實爲排斥黃色人種全體者我國夙爲美國所排斥吾人對於此次美國排日案之感情與日本人毫無殊異由余觀之該案未必爲美國多數人民之眞意其原因殆係人種的偏見及一部份政治家利用該案使選舉大總統戰代表國民之美議會可決該案而爲美國大多數輿論所反對此種奇異現象實屬吾人所不可解吾人切望美大統領鑑于輿論否認該案否則美國所謂正義人道全然墜地華盛頓及林肯之精神完全喪失世界各國國民中美國人最富人種的偏見吾人務須徹底撲滅此種謬想云云

滬泰晤士論移民案

(廿四日東京專電)上海泰晤士報昨日關於移民法案著有評論略謂除政爭禍亂中之狂熱者外無論何人未有以埴原大使所謂重大結果之語爲威嚇者也休思氏若以此語爲在議會引起重大問題必當先向大使有所注意而休思氏並不出此是即絕無此項憂慮要不外狂熱于排日案之政治家利用此語日本固不反對與各國平等之制限但反對爲欲買加州一部份人民之歡心之政治家受差別待遇而已美國大多數人民決不希望排斥日本人在加州尙有絕叫反對排日之一派要之二三政治家之野心現將毀失美國人民正義之觀念而已云云

美移民案與意輿論

(廿一日發 羅馬來電)美國新移民法案通過於美國上院後引起意國方面極大之憤激蓋新法案之實質美國實欲驅逐意國移民故也在美國之意據一八九〇年調查之報告其所以限制南歐國民之入國者實爲防止美國阿古羅賽克遜民族與他民族血系相混然由統計觀之爲新移民法案所擁護之人種反有多數犯罪者發狂者以及飲酒者不無滑稽之感故美國與不欲日本移民同例亦不欲意國移民率直以告白在吾人猶有可恕而意國態度雖尙在考慮然已使意國駐美大使向美國國務省提出抗議云云

馬首相述勞工內閣

(廿一日發 倫敦來電)英首相馬丹諾今日在約克參與獨立勞工黨會議時大受歡迎馬氏答覆其申明誠心贊助之議決案聲稱勞工內閣已竭其力但未能担保其所爲當必盡如人意然其已行之事業經証明爲適當現內閣處事或有錯誤或未得各國之眞實信仰但其所當爲之大事業不獨使英國境內且當令世界各部之輿情均認勞工內閣爲實際的而又完善之事現內閣担負異常重大但已得外部消息靈通人員之各種協助馬氏自謂勞工內閣在職之期爲日幾何本人亦難預知惟所舉辦既稱完善則去就無足加意彼等輔益世界搆造新思想使世人咸知特殊意見或有利益且彼等既已担任自應極願繼續

美議會對日和緩訊

(廿五日發 東京專電)據二十三日紐約來電云在華府外交團全體認埴原大使之第一次議抗爲決無何等損害美國之議會及主權者一方排日案之通過頗爲列強輿論所憤激非難是以曩者狂奔於排日運動之美議員等鑑於此項形勢之發展漸抱不安之念議會竟至提出繼續日美紳士協約特別追加法案之機運漸次濃厚

粵東對外形勢

(廣東廿五日專電)五七紀念日雖迫在目前此間絕無排日形勢反見排斥英美機運漸次釀成

京城大學可決

(東京廿五日專電)樞府調查委員會本日可決政府所提出京城大學

日法飛行開始

(巴黎廿三日來電)舉行日法聯絡飛行之比爾茄中尉決定于明日起程先向君士坦丁出發

丹麥之女閣員

(東京廿五日專電)據哥賓哈根來電云丹麥社會黨領袖斯且忍克組織新內閣新任外相毛爾杜凱伯文相尼那巴因克均係婦人實爲婦人閣員之嚆矢

鈴木代表行程

(東京廿四日專電)勞働代表鈴木文治擬於今晚由東京起程二十七日抵神戶搭乘香取丸輪船赴歐

計劃刷新外交

(東京二十五日專電)政府爲刷新從來外交方針擬定新設關係機關現正在作成具體案

意已承認希臘

(羅馬二十三日來電)意國已於二十三日承認希臘共和國

英俄會議重開

(倫敦二十四日來電)英俄會議已於二十四日再度開會

墨國歡迎日僑

(墨西哥二十三日來電)墨西哥大統領聲明歡迎日本移民之旨

命令

(四月二十二日)

▲甘肅督軍兼署長陸洪濤著特頒給七獅軍刀一柄此令▲甘州鎮守使馬麟著特頒給五獅軍刀一柄此令▲王鏻庚授爲陸軍一等獸醫正此令▲陸軍總長陸錦呈請授楊玉山馬貞元爲陸軍步兵中校王廷俊蔡延珍爲陸軍步兵少校丁惟雋爲陸軍二等軍需正林超爲陸軍二等測量正俞文甲汪基鏊紀元瀚王文詔爲陸軍三等軍需正胡希藩陸軍三等軍醫正盛開偉爲陸軍一等軍法正均照准此令▲任命阿勒坦鄂齊爾爲伊克昭盟副盟長此令▲簡任職存記盧均劉元琪著交教育部酌量任用陳光燾著分發江蘇交省長酌量任用此令▲參謀總長張懷芝呈請任命劉滋庶爲陝北鎮守使署中校參謀張懷三爲少校參謀均照准此令

英煽哥薩克人事實

(二十日發 莫斯科來電)列寧格勒報紙最近發表英國駐舊黨單尼璦將軍致俄國當恩及庫班哥薩克人書該書作於一九二〇年畧謂余(鶴氏自稱)受英皇之命來此助汝等攻擊基督教之敵人余已報告於英皇表示汝等已決定滅絕此類國民余深悟此戰爭之困難且深知汝等隨時隨地而戰戰爭缺乏供給余甚知之但一俟余可領得機械即可爲汝等之助云云列寧格勒報紙謂此乃俄國向英提出要求之好証若英國提出關於英人在俄損失之要求時俄國即可提出作對等要求

菲島獨立問題近情

(廿一日發 華盛頓來電)陸軍大臣威克斯關於菲律賓羣島獨立問題現衆國會領土委員會之議暫不提出完全之建議以待菲島第二屆獨立運動委員會來美與該會份子磋商後再行發表至該委員會關於調停辦法所持之態度眞相如何之今尙未接得若何消息故威氏不願事前發表建議案致與該委員會有所妨碍聞該委員會如欲從事調停則威氏屆時即將所擬之議案作罷反而言之該委員會如果不欲調停則陸軍部不得不照菲島武德總督所致電報中之辦法進行該部反對菲島早日獨立

美國議院 少數派之暴虐政治
及政治組織之缺陷

『頃聞貴國與我國近將開戰究其原因在何處也。』距今四年之前某日。有一個賣報小孩子。以此語對余(予當時駐留紐約)提起質問。當時紐約各報紙連日揭登排日記事社說及漫畫。鼓吹排日風潮。雜誌亦有爭先評論日美問題之勢比杜鈞所『著日美開戰乎』一書。實在此時刊行於世。一時引起物議。而日美國交險惡之象。日熾一日矣。

然至開戰說之所由來。則彼國人之多數猶無能確知者。豈僅此賣報小孩而已耶。

今次美國議會上下兩院自經通過排日法案以來。美人頭腦中忘失已久之日美問題。再見澎湃。復形與四年前相等之態度。查四年前美上院論議中之最主要事項。除移民法案外。尙有山東問題。耶布問題。西伯利問題。日英同盟問題。紛出不已。一部懷抱野心之政治家。遂以爲有機可乘。乃以無責任之鼓論煽惑無智之民衆。宣傳日本之對美威脅。作爲黨爭之利器。結果。始本平平坦坦之日美關係。受此鼓盪。遂急趨曲折狀態。

一日與予同寓之美人老夫婦向我談及此事。殊有興味。其言曰『此不過政治家對於黨爭之常套手段。請勿措意』云云。

由上面事實觀之。可見除賣報小孩外。凡比較稍有敎養之人。均熟知排日運動。爲『政治家之常套手段』。與多數國民之思想。判然有別。此點吾人雖差可足慰。然亦有可疑之點。蓋此種職業的政治家。對於政治問題。常無一定方針。而於對外問題尤甚。從來美國最大之禍。多爲彼等所招致。同時日本亦將因此而受拖累。

名曰民主國。或共和國。其實少數政治家之跳梁跋扈。一手遮天。無如美國議會若。故紐約泰晤士報會揭題爲『少數派之暴虐』痛論彼議禍國之弊。又豈偶然哉。玆査所以演成如斯狀況之原因。實發端於美國多數國民對於政治問題之不甚注意。而且政治組織亦多缺陷。質言之。美之建國時爲涵養民主共和之精神。特予立法部以過大之權能。並操取地方分權制度。結果不知不識之間。竟使議員橫暴專恣。無所不至也。但在當時。此種制度。雖無必不可。然以美國之現情言之。已爲有百害而無一利之骨董品而已。

就排日問題之歷史沿革論之。已故爾斯伯爾杜大統領時代。關於所謂學童問題。加州地方引起排日運動。爲日美兩國政府間之重大外交問題。其後爾氏更向議會提出日僑民之歸化權法案。曾被否決。嗣當威爾遜初次當大領統時。國務卿普萊安氏。親蒞加州議會。極力阻止排日法案。亦終未收效。又威爾遜大領統末期。當時之國務卿哥爾比氏。對於幣原毛利斯兩公使間之協定。最爲盡力。然而美上院藉口其未曾受交涉之理由。即使上院外交委員會提出抗議。此爲議員操縱該案之第一次。要之美國政治組織已不完善。故少數政治家爲買選擧民之歡心。操縱國政。如反掌之容易。而其對外諸問題。常不能解決。亦即因此。然而美國之多數國民。則並不以此爲意焉。是誠可憾之事。

無道義之美上院

前日僑居神戶美人中之有力者某氏。來訪我社。發表排日法案決非美國民多數之意思。且曰若向全美國民試行排日案投票。十中之九。必不贊同云云。紐約泰晤士報。徵求其排日函全國名士約六百名。均希望公正之友誼的解決。惟排日論者。僅不過西部及西南部小數政治家耳。今次排日法案提出議院後。東部地方最有力之報紙。均據正義觀念。攻擊其非人道的政策。又有識人士現嫌惡小數政治家之無國際道義者。亦漸加增。現正開始反對運動。雖然。此等無力之團體。對於佔絕大勢之少數政治家。果否能克奏功效。殊未可臆測也。

美國立法機關之專恣及其權限。已如前述。不但不辨國際道德。且於國內問題。亦相同也。其議會之無責任討論。常有使吾人旁聽者魂神沮喪。此所以行政與立法乖離。不能一致。亦爲當然之歸趨也。議員已認議會及上院爲有絕對不可侵之權力。固無疑義。然如斯有自尊心之議員。仗此權力。直接出以事實行動。蹂躪該會。決不可認爲穩當也。

今次埴原大使抗議文中。『有重大之結果』之一語。上院排日議員。解釋此言爲『覆面之脅迫』。彼等神經過敏之心理。甚是可笑。然以吾人冷靜態度考察此句前後之關係。已不含有何等威迫之意義。殊爲明瞭。要之彼等意中所憂慮者。固非國際和平。實在選擧得票之多寡耳。美國之外交權能。若長此爲議院所肆行把握。爲美國國家計。爲國際外交和平計。要皆不幸也。之至吾人至此。誠不忍言。(譯二十二日大阪每日新聞)

張孝若回國後之演說(續)

(比國)比國金融情形。隨法國而上下。工商重要出產。厥惟煤鐵。而據最近統計煤產較戰前增加。而鐵則減少。至貿易則比較戰時輸入輸出。俱增三倍。故就工商情形觀之似有起色。若言財政。則如一團亂絲。因無從着手整理之也。

(英吉利)英國爲海島國。戰時內部雖不受損失。而船隻之受損。較各國爲重。且國內工商。毫無起色。日下英人每人平均須納稅十六磅非僅壓迫生計。而工業成本。亦因而加重。英國素以貿易見長于世。大戰以後。歐洲各國。已無偉大之購買力。工業停頓。至去年年底。失業者尙有一百五十萬人。惟金融方面。則業已恢復。以下述四種証據觀之。可知英國固能執歐洲金融界之牛耳也。何以証之。(一)工商不振時。美債尙能清理。(二)日本震災借券銷價在較美爲低。(三)戰後歐洲匯價較戰前低落百分之八十。英國僅低百分之一。(四)銀行利息較紐約爲低。

(意大利)受戰事損失較淺。故恢復亦較他國爲速。戰事初了。每年虧二百億。自首相馬德林創議節費後。前年僅虧七十億。去年減至二十億。今年僅十五億。預計明年祇虧七億。國內煤鐵礦。北部工廠甚多。生絲則爲大宗產額。當一八八五年時。全國絲廠僅五百八十一家。一九二三年已增至七千六百八十三之多。雖戰後增進國土不少。而人民受戰事之損失。亦深引以爲痛苦者。

(美國)大戰起後前三年。工商無不利市三倍。五年以內。新銀行制度成立。在金融界得占重要之位置。爲全世界之債權人。工業情形戰前爲百分之六十。以鐵路一項而論。出煤占全世界百分之四十。戰後增獲利九百兆。其餘若鋼鐵汽車煤油建築材料。亦均得厚利。但農業方面。在戰時出產銷場較平時增加一倍。休戰之後。固免停頓。麥價從一角漲至三角者。現已減至一角以下。海外航業戰後亦遠不及戰前之發達。

(日本)大戰後。日本工商所獲之利。與美國相同。國家銀行積金。驟增五倍。在一九一三年僅四萬萬日金。一九二〇年。已達念二萬萬元。但去年已減至十三萬萬元矣。生絲銷路由百之四十。增至百分之十。棉紗在一九二〇年銷價爲一萬九千萬元。地震之後。造船電氣紡織工廠。毀壞者一千七百處。損失二十億以上。各銀行放款。均因而擱淺。保險方面。人壽保險按額賠償。而其他各種保險。祇償欵一成。因京濱復興之需要。豁免建築材料進口稅七個月。故本年三個月之計算。輸入超過輸出五萬萬日元。復興費用。五年間需用五萬萬七千五百萬。目下東京所毀之五百萬餘房屋已建築一百五十萬坪。

(德國)戰後原料出產重要地大半爲法比兩國所據。國家負債總額除內債外。增加一千二百億金馬克。工商墮落失業者達一百五十萬貿易額一九一三年爲三千一百億金馬克。至一九二〇年減至二千一百億。商船已恢復至戰前之半。紙幣紊亂。較各國均甚。現在雖然停發。但財政整頓。一時尙談不到。

(奧國)奧現雖能保持國際地位。但國土較戰前已損失四分之三。因賠欵數量之鉅。紙幣價格之跌。財政已瀕於破產之境。國際聯盟會決定借以六百五十兆克隆。以資整頓。由該會監理收入。成績尙不爲惡。

(荷蘭)荷蘭與德最爲密切關係。而以工商業全恃德國煤鐵之供給。而農產品銷諸德國。因戰爭關係。商業停滯。較戰前減少半數。工人時常罷工。最近十個月內。輸出減少十萬噸。

(瑞士)瑞士所受戰爭損失。較戰前略少。現在輸出超過戰前四分之三。因出產不多之故。專恃通商貿易爲金融之活動。但德國賠欵未解決以前。財政亦無辦法。

至各國煤鐵出產情形。則全世界以歐洲爲最多。論國則推美國。歐洲方面。則當以英國爲首擘。全國產額五分之三供國內工商之用。其餘則售之各國。次之爲德國。惟魯爾。沙爾政府所奪。因之煤產上蒙重大之損失。法初不如英德。然戰後則倍之。美國煤礦豐富。最近調查。有二百兆噸。足供全世界千年之用。年產四八七〇〇萬噸。占全世界產額十分之四。日本在大正元年。產一九六〇萬噸。十年已逐漸增加。至一九一九年。已至三一三〇萬噸。鐵產法國在一九二〇年產三百三十萬噸。一九二二年增至九百餘萬噸。德則戰後減少三分之二。竟產鐵不多。一九二二年僅出九一〇〇噸。英產額有限。而銅鐵廠則不少。美國在五十年前。不過數百萬噸。一八八八年僅四百萬萬。至一九一〇年已增至二六〇〇萬噸。其出品全額達三十萬萬金元。日本實際產鐵甚少。每取之于我國。每年從長江流域取之者。在六十萬噸以上。(未完)

時事要聞

使團連次會議之內容
▲無担保債權問題
▲爲要案之新協議

使館界確息。二十二日上午十一時英美法日四公使因無担保債權問題。二次開會於美使署。(此次開會之通知書係上星期發出。直至下午一時始散。會議時僉謂中國政府對於各國無担保及担保不確實之債權始終未有整理或將歸還之表示。長此遷延。各國所受損失極鉅。今應一面用公文照會中國政府質問中國政府。對如何發落此等債權。請爲切實之答覆。一面由使團再行協商一適當之辦法。俟中國政府之答覆不滿意時。即行正式提出。以備交涉云。

又訊。使團間現已有一新協議正在進行之中。此新協議。以(一)李慕陽案。(二)豐台案。(三)宜陽丸案爲其核心。現因不能知使團於協議之後。將以何種態度對待中國。故其結果如何。殊不敢預斷。唯據使館界消息。則謂與此協議有關之五公使。就中有三公使。頗主以強硬態度對待中國政府。彼等之意以爲目下外人對待中國之唯一辦法。在乎嚴厲。否則中國政府必不能自知反省。結果必致使全國之秩序。皆陷於紛亂之狀態。外人之安全。亦將不能保。唯因除此三公使之外兩公使。態度比較稍和平。以爲事涉細微。似不應小題大做。由此意見之殊歸。致協議多日尙無結果云云。

豫鄂邊境聯防
▲爲劉景惠部竄擾

軍界消息。豫督張福來。因鄂匪劉景惠部下。在鄂豫交界地方。騷擾不已。勢極猖獗。故特致電鄂督蕭耀南。提議鄂豫兩省。施行聯防。以維兩省治安。其所擬之大要辦法如下。(一)在兩省毘連適中之區。設立聯防機要處。(二)兩省各委軍官一人。以專責成。(二)聯防區由兩省委員會劃分。(一)聯防區內。如遇匪警。雙方得派兵剿擊。但事前須互相通知。以免誤會。(一)軍需用品。在緊要時。得互相週轉云云。

新華宮中之小新聞
吵家事曹三發牢騷
大發雷霆索紀念章

津報云關於新華天府之秘密。記者曾有一度之報告。濟南漢口各報。轉載殆遍。良以白室珍聞。得少佳趣也。近來曹三左右。爭寵奪權。爭權日甚。紛吵之聲。不絕於耳。曹三雖貴爲總統。對此家務爭吵。亦實無法處置。據聞日前曹三傳見來京之某疆吏。痛述北京內部之紊亂情形。對於某紅人氣走某舅爺一事。尤爲憤恨。(前次某紅人因與某舅爺嘔氣。致激怒某姨。某舅爺即日赴津。刻尙未返。)並謂本人今日雖做了總統。反不如在保定時之優游快樂。不但內政外交。均莫明其妙。即公府中日日之雞吵鵝鬬。亦不知因何而起。如果大家再弄不圓全。豈非更與反對者以口實。事到而今。我纔明白他們架出我來做總統。敢莫是這們一回事云云。絮絮叨叨。一肚冤氣。傾筐倒篋而出之。某疆吏雖竭力慰之。曹總耿耿於心也。

然孫爲一小小之事。近日曾碰曹一釘子。當曹三榮升白宮之紀念章是已。當曹三去年入京時。曾令印鑄局。鑄紀念章五千座。頒給文武官員。但府中迄未撥給分文。印鑄局僅鑄二千座以塞責。乃曹三近忽飭庶務向局催索。不僅補鑄前欠二千座。且加索五千座。印鑄局謂每座八元。請先付還前之二萬四千元。曹三聞之大怒。乃傳語孫讐。謂印鑄局做我之官。敢不遵我之令。限星期內交貨。遲則有干未便。孫乃向財部請欵。財部置之不理。而公府庶務司人員則日日到局催索。日前孫在府中。曹尙面詢此事。孫以王叔魯不付欵對。曹謂應另想別法。但窮光蛋之孫讐。更安來點金之術。現在此案尙未解決。局長趙瀚綸爲避免風潮起見。早已充國務院代表。齊燮元拜壽去甯。至今尙未回京也。

小朝廷之一道上諭

清室因優待經費拖欠數年。未發一文。舊有財產。拍賣垂盡。長此因循。勢必破產。故溥儀特派鄭孝胥爲內務府領班大臣。畀以全權。整頓一切。唯內務府大臣有六人之多。而清室中派別紛歧。有溥儀派。有載灃派。有太妃派。互相傾軋。整頓不易。聞日前溥儀爲調和各派起見。特召集王公大臣開御前會議。協議裁減經費辦法。並由溥儀下一道朱諭。嚴令切實辦理。每年經費並無具體議決。現時拍賣古董。既至多以五十萬元爲限。當日會議。須經過民國內務部核准。手續幷不容易。則經費自更非節減不可。恐終須照此限度辦去也。溥儀朱諭。原文如左。

我朝恭儉相承。歷代傳爲家法。昔聖祖仁皇帝崇尙節儉。當時光祿寺供應宮中用度。每年七十萬兩有餘。漸次節省。一年止需七萬兩。理藩院每年賞賜供應外藩賓客用銀八十萬兩。裁減至八萬兩。當國家全盛之時。乃躬行節儉爲天下先。以天下奉一人何所不可。儉德昭垂。誠不可及。今何時乎。宮中無一日之儲。內庫無一錢之積。日用之欵。全恃籌借。十年艱困。已達極處。朕布衣菲食。刻意損抑。一人所省有限。仍屬無補於事。必不得已。遂諭內務府核議裁減。每年不得過五十萬元。乃觀議覆核減清單。每年仍需一百數十萬元。此何能支。今日特召諸王公大臣會議。切實核減。至此時日不必再拘舊制。不必再講虛文。可裁盡裁。可減盡減。即照此數。收入毫無。不知欵在何處。尙難另爲設法。諸王公大臣休戚相關。公忠體國。幸各同心協力濟此困窮。朕實有厚望焉。

議員爲毆傷英人案開會
▲議決之對待辦法計八條

國會議員胡鄂公。張善與。王文璞。黃攻素等。因英國兵士與中國兵士李義元互毆案。發起一國民對英緊急會議。於二十二日午後三時。在中央公園來今雨軒開會。各界到者二百餘人。公推張善與爲主席。首由胡鄂公報告經過情形。隨由黃攻素王文璞等相繼發言討論。議決以下八項辦法。(一)英使對中國兵士。不先交中國政府。竟擅自拘捕數日。實侮辱中國國體。英國公使。須向我國外交部道歉。(二)凡英人在中國之居留地內各名勝區域。須由中國人任意遊覽。(三)英使須聲明以後對中國人不得無理侮辱(四)中國政府不得仰承英公使意旨。對於該兵爲過分之處置。(五)用國會議員及各界到會人名義。致電英國政府。撤換英國駐京公使。(六)通電全國。詳述英國對中國之歷來欺侮情形。使國人有所覺悟。(七)由外交部向英使交涉。引渡與中國兵互毆之英國兵士。並要求爲同等之處罰。(八)對於以上各件。如要求不能達到目的時。則於中國名勝地懸牌禁止英人與狗穿行。八項通過後。黃攻素又提議組織一職員會。推定胡鄂公。黃攻素。張國陶。范鴻劫。王中君等九人爲職員。並議定由該會職員等起草宣言及通電。並起草一詳細章程。預備改爲一永久國民對外之機關。復決定於明日(二十四日)午前十時。再開職員會。散會時已達五點二十分云。

太戈爾在歡迎會之演辭(續)

實所痛心。中國文化因物質文明而被創。猶之魔鬼展其破壞之舌。盡呑我生命之涎。欲不哀痛。又烏乎可。以言文化與物質。則如穀粒比鑽石。穀雖不如鑽價之達巨。而其眞價値乃遠過之。物質發眞趣消失。將來世界。恐徒見閃爍死的光彩。欲覓生的物類。且不可得。即如印度恒河。固世界有名之大河。兩岸風景。幽美絕倫。今則烟突林立。機聲盈耳。自然眞趣。消失無遺。每爲之欷歔長歎。惟吾人既生人世。不能完全脫離社會。物質文明。亦未嘗無所用。余之所言。蓋因物質文明在人生歷程中所處位置。顚倒乖亂。遂造成無限之惱悶。余非政治家。亦非外交家。不過一純粹之詩人。祇知心有所感。盡以告人。見玆中國文化。被物質所迫。瀕於危險之境。不得不據實以告深望於人人心中。引起反抗的精神。以維護東方固有之文化。而此種工作之具。尤非犧牲不可云云。

▲劉湛恩之答謝詞『與君一席話。勝讀十年書。』吾人在此期間。得與大詩人太戈爾相晤。此詩殊足以詠之。太氏自稱以純粹的詩人。抒其所感於吾人之前。吾人聆其言論。知氏發爲憫世之言。啓人深省而於物質位置錯誤一點。加以解釋。則羣衆誤會。當亦可以了解。故今代表吾各團體。謹謝太戈爾先生之敎言云云。

時評

悼孫贊堯並望當局愼重善後

無門閥。無產業。墜地呱呱。而負鐵石軀幹者。每自顧其身手而笑曰。何爲閥。何爲業。突然立志投身於行伍。遇風波而不驚。干雲霄而直上。竟以塞下之匹夫。爲關外之柱石。若東三省保安副司令黑山孫烈臣賛堯否。非其人歟。

民國十三年春四月。郊草成茵。風光綺麗。滿城士女。無心行樂。蓋因北有黑龍江畔之虬髯。耽耽思逞。西有山海關以內之傳和傳戰。風鶴時驚。當此之時。受付託之重。任保安之要者。其爲人民之所倚賴。何等深切。胡爲昊天不弔。竟於二十五日早晨。傳出孫賛堯逝世之凶耗。嗚呼。可痛也夫。得不抒詞以弔之。

觀三省內部形勢。吾雖信其具有門墻。能禦外侮。然個中不無一種黨派現象。是乃無可曲諱。吉孫固一方之棟樑。今竟與世長辭。其與大局上之影響。姑置不論。惟目前繼任人物。爲關外緊要問題。不容輕易決定者也。倘使此項善後而失其宜。竊慮或將釀成三省保安上之一大危局。亦未可知。所以切望最高當局。對此亟宜採取愼重穩健態度。不拘私情。不挾成見。務以大局爲重。庶幾有豸。至於記者之所見。則當繼此而復述之。

昨日(四月)金票對小洋票 近限 寄值 前場 後場

大連鈔票對金票 現物 前場 後場

大連 ●大豆(銀建) 當限 六月限 七月限 先限 [illegible]

●豆油(銀建) 當限 六月限 七月限 先限 [illegible]

開原 ●大豆 當限 中限 先限 [illegible]

●開原錢莊 金對小洋(前場)(後場) 近期 中限 [illegible]

哈爾濱 ●大豆(前場)(後場) 當限 六月限 七月限 先限 [illegible]

大阪 ●豆(前場)(後場) 當限 五月限 六月限 [illegible]

大阪 ●大豆(前場)(後場) 當限 [illegible]

天氣 大連 營口 長春 奉天 南或西風晴

線

北京到　天津　山海關　錦州　……

錦州　溝幇子　新民　奉天到

鄭家屯開　四平街到

吉林開　長春到

鐵路

長春發（南來）　午後二、四〇（大票）　午前八、一五（急行）　午後一〇、二（小票）
窰門發　午後四、五　午前一〇、二　午前一、一五
双城堡發　午後八、〇八　午後三、三三　午前五、一五
哈爾濱着　午後九、三〇　午後一、一五　午前七、〇五

綫

海拉爾發　午後二、二　午前
滿州里着　午後六、一〇　午前
昂昂溪發　午前三、一〇　午後
哈爾濱着　午前八、〇〇

綫

綏芬河發（東來）　午前一、〇五（加車）　午後一〇、〇五（大票）
自一面坡開　午前八、〇五　午後六、四五
海林發　午前四、一　午後
一面坡發　午後一、三　午前一、五八
哈爾濱着　午後六、〇五　午前八、三五

諸君台鑒要治花柳病症除根不犯可速往何子範醫社處去看新由上海運到真正德國藥針特別減價一半保好楊梅入骨並下疳横痃潰爛花柳專科

何子範謹啓

奉天城內慶豐胡同
哈爾濱道外新市街

和松号中谷時計店　和松号中谷時計店　和松号中谷時計店　和松号中谷時計店

赤色金貨座鐘、黃色金貨座鐘、黑色金貨座鐘、赤色金貨子午座鐘、赤色金貨禮拜座鐘、黃色金貨禮拜座鐘、黑色金貨禮拜座鐘、魚尾金貨禮拜掛鐘、赤色打點報刻座鐘、圓掛鐘、彫花大掛鐘、魚尾金貨掛鐘、

雖至何處終謂鳥中屬孔雀

金貨牌之品質本位

終不許他品追從的

鐘表屬金貨牌的

CN 時辰鐘表公司

本號精工監製各款時辰鐘表批發定貨物美價廉久已馳名歐美消暢極矣以此盛銷不惜重資更加改良益求盡善堅牢且準打音清亮與他不同天淵之別矣新製一等座鐘打點報刻鐘門中有扣口以爲扣門風塵不得入內機器不滯可以多走年限朋矣台蒙世界大博覽會頒給名譽賞牌以故各國暢消定購者衆惟款式極多不勝枚舉倘有富商巨賈有盛暢銷指定樣子或另造新式均可照辦不悞本社專川士等商標爲記別號不得冒效貨號光顧仰祈辨眞貨色爲禱

直輸英國美國瑞西德國法國頂上手表懷表金銀表練各種寶石眼鏡等品一概俱全

▲在各國有名鐘表舖均有代售

品入口商金貨牌總批發部

中谷和松號

奉天小西關　電話（日）九一七番（中）一〇四六番

奉天日站　電話一二四九番　振替大連二四三六

和松号中谷時計店　和松号中谷時計店　和松号中谷時計店　和松号中谷時計店

病苦多年因來福片而有今日之幸福

奉天城內王君秀岩。病苦多年因服來福片而愈。得有今日之幸福。大喜過望。親至公司道謝。玆述其談話如左。

我在二十二歲的時候。娶妻楊氏。這樣的人生最樂的事。反之在我不惟毫無趣味。並且很悲觀。還是甚麼的原故呢。想是我少年時代。元氣旺盛不知道利害。用不自然的方法。滿足我的情慾。所以有這樣的結果。不但如此。我的病症並且一天利害一天。有時候頭痛倦怠。記性不好。腦筋昏亂。往々把事情弄錯。有時候連夜夢遺。到了次日。非常疲倦。有時候自己覺得發了瘋的樣。碰着什麼事体都生氣。有時候無故的覺得心裡很悲。心裡很怕。結了婚之後。對於我的妻。不惟毫無愛情。而且討厭他。所以家庭之間。也非常冷淡。因此甚麼事情都不要做。遊蕩度日。把歷年的積蓄。使盡用光。後來連每日的生活費用。都有些爲難了。這時候我的身体也疲的不像樣了。臉面也黃的不像樣了。我的妻也因爲時々憂慮。日々悲觀。並且〇〇也不滿足。竟同我得了一樣的病。我們夫妻二人。內爲病魔所苦。外爲生活所逼。覺得除了死竟無別法。想死也不是一次了。去年秋天。偶然在泰東日報。看見來福片的廣告。半信半疑的買了一瓶試々看。誰知道竟是効驗如神。吃了後頭腦也清楚了。身体也好起來了。於是再在城裡大德生大藥房買了來福片一打。夫婦二人。同服此藥。我們二人這樣利害的病。就此不知不覺完々全々的好了。現在因友人的紹介。在某公司辦事。公司的經理誇獎我。說我的頭腦比人家好一倍呢。我的妻現在也懷妊五個月了。我們夫婦二人。到了今日。方在領略得人生的樂趣。知道了人生的幸福。這都是受的來福片的賜。因此我遇着與我同病的人。都勸他吃來福片。結果都是百發百中。人々稱讚此藥的好處云々。

來福片藥價　每瓶大洋　貳元五角　每半打大洋　十四元　每打大洋　二十五元

經理所

奉天四平街大德生大藥房　奉天鐘樓南中西大藥房　奉天鼓樓南歐美大藥房　奉天鼓樓南永年大藥房　奉天鐘樓南歐美大藥房
安東中富街東益增遠　鐵嶺鼓樓西平記大藥房　長春北門外中西大藥房　長春北門裡興亞大藥房　遼陽什字街天鈺成
營口二道街中西大藥房　營口魚市口五洲大藥房　營口永世街興亞大藥房　營口西大廟義興成余記　吉林糧米行五洲大藥房
瓦房店新市街德記大藥房　大連市監部通華泰大藥房　大連市奥町華西大藥房　西豐子永樂街德記西棧　昌圖店不安街德順藥房
金州城裡德記藥棧　西豐子平和街廣生堂　海城城裡華西大藥房　鳳凰城南街中西大藥房　天津估衣街傑記公司
北京大柵欄華美大藥房　北京大柵欄老德記藥房　北京前門外中美大藥房　天津日租界回春大藥房　其他各埠大藥房均有代售

大力强腎丸
專治虧腎咳嗽見色滑精身體瘦弱四肢無力腰痛一瓶大洋一元五毎打十五元

咳嗽去根葯
治遠年咳嗽去根不犯一付大洋一角減價一半一月爲限兩服保肺大藥效

痔瘡去根葯
專治內外痔瘡痔漏無論如何難治痔漏二瓶保去根一瓶一元

鼠瘡瘰癧膏
專貼鼠瘰癧無論如何難治貼此膏一貼保去根不犯百貼百效大洋三元

招聘商家經售各種良藥
先交押欵大洋二十元發給各藥値大洋八十元藥售出交洋給優厚利益每年保得利大洋一千元不可自誤

疝氣丸
專治小腸疝氣無論難治之病一料保去根不犯一料大洋一元

三達止淋丸奇効
專貼魚口膏神効

理門二丸斷癮　戒煙一粒仙丹
各省戒煙會理門公所嗎啡迸法所試驗有效仙丹戒斷百萬人仙丹爲戒洋烟大癮嗎啡針毒奇效男婦老少久吸洋烟或嗎啡因身體瘦弱丸無論如何癮深重者癮輕者服仙丹二丸斷癮公事以百病吐不瀉睡食身體如常不誤消淨飲食多加久吸煙臨色內煙毒以小便而下犯煙毒以大便向下仙丹日煙癮一戒斷洋煙諸君速價世活人減價一半一大洋二元四角濟埠函購一月爲限外郵費不加哈濱道外福壽堂經售

本堂忠告吸洋煙諸君速戒洋煙是幸

人人知洋煙之害
明知而故犯速戒幸甚者

張金茹肖像
登報鳴謝良醫

謹防假冒

鄙患經血不調肚痛。危在但夕。服百藥不效。幸貼仙膏一貼貼至三日。將肚內瘀寒病塊貼下。待死之症。身體各症。竟得痊愈奉上像片一張。足證仙膏貼婦人諸病有效。特登鳴謝介紹同病者貼仙膏病早愈是幸。
鄙住哈濱普芳里紫英書舘八號房張金茹出保證
仙膏大貼大洋六元中貼大洋三元小貼大洋一元函購原班回件無讀仙膏貼婦人幹務。經血不調。赤白帶下。腰腿疼痛。行經赶前錯後。久不生育。百貼百效。

仙傳良方　人人樂仙膏貼愈經血不調肚痛數年大症出保證

人人樂仙膏貼內外科奇效男女老幼患病瘡無論如何難治貼一貼保病瘡痊愈不可自誤貼何病瘡用何藥引引病出外大貼大洋六元中貼三元小貼一元小貼五角貼諸病瘡百貼百效

◆北京華歐藥房青雲閣　◆安東德順成　◆金州洪興德　◆開原廣和益　◆昌圖寶聚源　◆海城永茂興　◆鐵嶺永慶生　◆法庫永盛德　◆海城福盛慶　◆寧安松江報　◆江省寶善堂　◆江省育生堂　◆江省東和堂　◆營口義興號　◆豐樂鎮成記　◆海倫天豐恒　◆莊河縣成記　◆松樹福和成　◆貔口益發祥　◆海拉洪順堂　◆熊岳洪興號　◆洮龍天豐達　◆新民利順東　◆本溪張碗舖　◆新賓仁和堂　◆小綏芬中昌藥房　◆柳河鴻興福　◆奉天鼓樓南　◆和勝泉　◆郭家店福盛厚

◆大連華泰藥房　◆長春中西藥房　◆綏理興源燒鍋　◆双廟子中興永　◆寬甸縣復裕盛　◆盤山縣豐泰慶　◆寬甸縣義豐德　◆伊通天慶堂　◆梨樹縣德聚源　◆公主嶺三合公　◆義州西福順德　◆四平街天德增　◆海倫中西藥房　◆大連華西藥房　◆普蘭店三益興　◆長春興隆成記　◆瓦房店聚興東　◆楡林鎮永和義　◆横道河天合堂　◆通化縣興盛東　◆呼蘭華英藥房　◆楡樹台益聚昌　◆楡樹縣永興堂　◆山城子東興厚　◆賓縣中西藥房

◆天津南市第一台對過環球　◆吉林二道街濟生藥房　◆奉天通遼縣聚興當　◆富錦縣濟醫院　◆新立屯德裕慶　◆綏中縣永裕華福　◆蘭西縣門裡勝藥房　◆長春西南中和藥房　◆拜泉馬路泰號　◆長春華西照像館　◆奉天城裡昌興書局　◆綏分河鎮慶隆書號　◆營口西大街天育堂　◆奉天督軍署胡同振興川　◆奉天大南門裡西元勝　◆奉天鼓樓南歐美大藥房

忠告男子不足二十三歲早婚之害虧腎者身體瘦弱氣血兩虧服三腎丸補血壯力益壽延年減價一半一月爲限

眞正鹿胎丸婦科聖藥
熊虎鹿三腎丸
專治虧腎腰痛腿身太早精冷急泄稀薄神不振四肢無力身體瘦弱精冷不能種子咳嗽肺病五勞七傷諸虛百損諸病百服百效服一月身體較前加重五斤
定價一瓶一元二毎打十二元大洋交易減價一半

●各城中西藥店均有經售函購原班回件哈爾濱道外五道口福壽堂發行電話百六十一　一面坡德和鈺海倫興華街醫院

長春北門外華豐…公司內附設…所有學校新文學書家庭實用新書名人小說雜誌等類無不備…光顧無任歡迎外埠函購郵票代價不折不扣以示優待寄費加一

本所附設在長春北門外南大馬路　華豐洗染公司

東三省新聞

▲奉　天▼

○北滿對俄貿易狀況

據聞三月份北滿對俄之貿易狀況計輸出沿海州者三百九十四萬八千九百零六布特輸出後貝加爾者一萬九百五十四布特由沿海州輸入者二十八萬六千一百零八布特由後貝加爾輸入者四十七萬八千五百二十六布特比較去年三月輸出減少三百六十八萬五百二十六布特輸入減少二十四萬二千九百六十二布特蓋因大豆油餅多改由大連出口輸入貨物亦多改由大連至後貝加爾方面輸出一項比較去年約多二十餘萬布特因蘇城煤與後貝加爾之木材比較上年均有加增之故云

○徐樹錚來奉何爲

段派健將徐樹錚自在福建創設軍政制府失敗後匿跡銷聲寂然無聞者久矣茲據軍界消息徐氏於旬日前隻身來奉投寓於西站都旅館或云城內俱樂部與奉省當局往還數日前日始由奉南下至其來奉內容係爲曹通的遊說抑有特別之接洽無由聞知但徐氏素有小扇子之徽號保境安民之奉天雖未必爲其所動而一般對其此行却極注意云

○張總辦公畢回奉

航空處總辦張翰卿同航警處長沈鴻烈前往葫蘆島接收督辦事宜並計畫開港茲已將葫蘆島事宜由趙恭寅交代該總辦接收清楚張總辦乃于二十四日早由葫蘆島回奉向總司令報告接收情形云

○教廳召開會議訊

教育廳長謝蔭昌爲整頓學務計擬於日內召集省視學及各學校校長到廳開會議以便討論整頓之辦法分別進行云

○山西督學官來奉

日本文部省山西督學官前赴關東廳滿鐵會社等處視察刻已竣事於今（二十五日）晨由大連來奉寓大和旅館略事休息即赴南滿中學堂奉天中學堂醫科大學校等處視察云

○西山財務官行動

滯奉中之關東廳財務課長西山氏於昨（廿四）日前往北陵及城內皇宮等處視察後訪問船津總領事會談多時並於下午七時餘蒞金六亭僑奉有志者之晚餐會對於滿洲財界問題有所討論云

○特架公用電話訊

關東廳遞信局現經決定于本年度特急架設官署公用電話貳百個大概奉天貳拾個開原七個四平街六個長春十五個安東十五個昌圖八個撫順八個鞍山五個金州五個旅順十個沙河口五個大連十個云

○二六旅幹部見習

陸軍第六旅旅長郭茂宸於鐵開昌遼等縣將所屬團營檢閱後即返省會同第二旅長張翰卿第廿七旅長宋九齡等組織三旅幹部官佐見習團赴遼陽海城鞍山旅順大連見習日俄戰蹟裨益軍事學識除張旅長因要公未得躬往外而郭旅長宋旅長率領一行二十八名於廿四日早八時十分乘南滿車南下分赴各地見習云

○省署參事會成立

省長公署早有設置參事會之說遷延至今該公署始有參事會之出現凡有應由參事會預聞者准各參事列席會議以符民主國家之政体云

○道署將設執法科

王省長現查各縣警甲之不職者多由省中直接辦理諸多不便擬令各道尹公署添設執法科以便就近執行俾資警飭而免貽誤云

孫副司令竟死矣

吉林督軍孫烈臣氏。勤政積勞。患有胃病。危而復安者屢矣。一般以孫氏吉人天相。不久定見大痊。詎造化弄人。近復加劇。藥石無靈。延至本日（廿五日）午前四鐘餘。與世長辭。聞者惜哉。惟孫氏雖早有胃病。而致命者爲多發性關節炎。三時三十分餘。即已疼痛加劇。昏迷數次。比投以强心劑。稍見良好。少頃又惡化。週身拘攣。不移時氣絕矣。張總司令以孫氏多年袍澤。依若肱股。遽賦死別。悼痛之至。除親赴孫邸弔祭外。並派其長公子爲孫料理喪事。孫氏大夫人以次共六人。無子息。令媛亦於前年夭折。資產雖不多。而省城兩處公館。原籍尙有第宅田園商號甚夥。偌大富貴。一死皆休。可不痛哉。

孫烈臣。字贊堯。奉天黑山縣籍。並無何等足徵之學問與門閥。由來起身行伍。爲逐年循資擢升之武人也。

日俄戰後。孫充巡防隊之一營長。守備洮南。宣統元年。張作霖以奉天前路巡防隊統領。由鄭家屯移駐洮南。孫氏之部屬。亦編入其麾下。後由保薦陞至帮統。民國元年十二月。授陸軍少將。旋升任陸軍二十七師五十四旅旅長。民國六年八月。陸軍二十八師長馮德麟。因參加張勳復辟失敗。張作霖兼領二十八師師長。嗣以二十七師長缺畀孫氏。七年春。孫率奉軍南伐。同年九月。奉軍副司令徐樹錚退職。孫襲之而任副司令。其後吉督孟恩遠被逐。張調江督鮑貴卿繼任吉督。而以黑龍江督軍遺席薦孫繼任而兼省長。至十年三月。吉督鮑氏。因病辭職。復調孫氏轉任吉督兼省長。十一年奉直戰後。孫以東三省聯省自治之名義。任吉林保安副司令仍兼省長。同年又任東三省陸軍整理處統監。自去年以來。迭次因病請辭不許。在奉屬調養。現年五十四歲。

○儘優先報領租地

市政公所自將西北工業區開放後一般商民先後呈領者紛至沓來曾通呈領者尤居多數一般房地被電車道或工業區佔用之有優先權者廖廖無幾該公所爲維持優先權起見於二十四日起將曾通報領停止儘優先者報領至五月一日爲止於期滿將優先地畝指定後再准一般人租領云

○國防處增添職員

江省國防處業經軍事會議決定暫緩撤消以昭愼重茲聞該處近因事務紛繁原有人員頗不敷用因已請准當局添加人員六名分邊防軍事諜報等課服務是項新員均于廿三日入處就職云

○鴨綠江破礁工程

鴨渾兩江水上警察局局長于治功前計畫破除鴨綠江流域暗礁已誌本報茲聞其第一期工程由帽兒山迄安東間業已除竣共除三十餘處嗣後舟船往來當無阻碍矣

○游擊隊移防消息

據聞當局以東流各縣爲胡匪淵藪轉瞬靑紗障起不免結夥爲害現已籌劃擬派游擊騎兵第二隊前往駐防以補第三旅勦捕之不及並正核議防所及防區如無他項障碍即當實現云

○指定十九旅防地

新編十九旅旅長盧占奎已將各隊編制就緒茲聞張總司令特將該旅編爲騎兵駐紮洮南以防邊境而禦蒙匪之侵擾云

○周營長報告接任

東三省陸軍騎兵第四旅十六團第一營營長郜斌山因有他就辭職遺席經該旅長呈請當局改委副官周作斌接充周氏已於二十四日報告接任云

○蔡旅長派員來省

東三省陸軍二十五旅旅長蔡平本於二十五日派遣副官朱慶九來省謁見當局除送繳賍槍五十三桿子彈二千粒外尙有他項賍物若干一俟公畢即行回防云

○哈市會議員過奉

哈爾濱市長及市會議員一行二十八名此次爲調查滿鮮各大都市之市政於昨（二十四日）晨七時五十分乘南滿車來奉下車後即赴新市街附屬地城關內外等處視察定於今日上午九時二十分發前往安東赴朝鮮京城視察云

○文知事因公來省

開原縣知事文耀齋頃因地方要公必須來省稟陳特于二十三日來省面謁省長報告一切至離任期間所有職務暫由該縣郭科長代理云

○海城郵局長被革

奉天郵務管理局現查海城郵局長李來東因某襲辦對於辦理西洋人郵遞信件時曾將信內洋票五十元竊出李局長負有失察之咎卜郵務長特將李來東飭革以示儆戒惟李係代人受過頗爲不值云

○委定西二鄉學董

城西二鄉也什牛彔村因學董一席虛懸教育事宜無人負責是以該村正副會首等公同選舉于濟川氏充任學董瀋陽教育公所審查資格均屬相符除將該學董履歷存所外當並發給委任狀以昭愼重云

○張教所長又被控

梨樹縣前教育所長張葆華前被該縣公民劉枋在省署呈控尙未解決茲劉枋又在財政廳呈控張葆華有假公濟私侵吞鉅欵情事王廳長以該案業經省長公署飭洮昌道尹派員詳查應俟洮昌道查覆再行定奪云

○調換稅捐分局長

盤山縣稅捐分局局長劉湘南辦理稅務頗爲認眞茲經總局呈請財政廳將該分局長調往靑堆子遺席改委倪幼全接充現已實行交替云

○金隊附呈請病假

二六旅軍官班上尉隊附金劍雄現因染病須待調養遂呈請短假半月業經張郭二旅長核准至其隊附職務已另委他人暫代云

○令造羈押人犯表

高等檢察廳長趙梯靑以各法廳及縣署有無濫押情事曾經訂定稽核表式將羈押民刑未決人犯于五日內依式塡造報乃日久玩生依式造報者固不乏人玩忽者亦所在多有茲特于二十五日通令各縣法廳一體遵照云

○四一團繳解軍服

當局前曾通令各師旅解繳舊軍服以重軍紀茲二十七師四十一團于廿四日已首先奉命將皮棉舊軍服派遣尉副官顧化南解繳到省當由被服廠檢驗收起併聞該團之技術隊現已取消竣事所有官佐統歸團營等部服務云

○法廳請緝俄要犯

保安總司令部現接東省特別區審判廳來電略謂該廳拘留俄要犯洛楊安諾夫現已潛逃應即通緝除分行外理應呈請總部轉知吉江兩省暨各縣知事暨軍警一體協緝務獲究辦云

籌設三省外交聯合會

奉天省議會會長白永貞。以三省外交事件。日見繁重。雖有交涉機關。担任辦理。恐不能臻於完善。是以呈請當局。組織三省外交聯合會。聯絡吉江兩省省議會辦理。爲三省外交上之後援。吉省議會長劉樹春。於二十五日由吉搭車來奉。磋商辦法。聞該會經費。擬由三省分別担任。設總會於奉省。吉江皆設分會。三省總分會長。由會員投票選舉。以三年爲一任。現正積極籌備。以期早日實施云。

破獲過激黨徒解奉

當道前據探報。現有華俄過激黨徒。經過滿站。在黑江一帶有所佈置。曾電令吉江軍民長官。飭屬嚴行查緝。毋使漏網幸免等情在案。現聞是項黨徒。業已查獲十八名。內有華人四名。俄人十四名。押解到奉。羈於獄中。當於日內由軍法處提出鞫訊。所獲華俄人之姓名。探錄如下。華人計楊德山。金成玉。劉永忱。宋得功四名。俄人計安得列克尤金。伊瓦諾夫。伊林赤克。列必捷夫。科伊滿諾維赤。葛蘭爾。魯賓赤克。塞爾格聯夫。賀瓦林斯克。郭郭黑法滿斯。洛特金。哈斯克。普倫林等十四名。至於審訊之情形如何。須俟續訪再誌。

○節制會會長改選

奉天節制會會長褚金城因積勞成疾辭職南旋遺席二十三日經該會改選聞已選定郭松齡之夫人郭淑秀女士充任云

○第五期木料運到

兵工廠前在哈埠訂購大宗木料第一二三四各期已經運輸到奉茲第五期復由哈埠運來八列車於環城支路輸送兵廠云

▲長　春▼

○長哈間電線恢復

前兩日間風勢狂猛曠野間大木拔由長春至哈爾濱中途之電線多有被大風吹折者以致由長至哈之電報不通當經電報局赶即派人修理現已照常通電矣

○八旅旅部亦移長

駐長吉林督軍公署行將移省仍須吉長鎭守使回長坐鎭已議定軍署一面遷去鎭署即一面遷長其第八混成旅司令部亦隨鎭署移駐長春至於所屬之五十六團團部並軍隊一營則仍留駐省城以資保衛云

○道德會夜班招生

長埠西三道街萬國道德分會爲造就宣講人材及前途擴充起見特組織夜學一班招生四十名其宗旨係以除時間得授利益之課程至其科目爲國文講演科學算術長識等項卒業以三個月爲期畢業之後可分爲各聯絡機之講員或留充該本會之講員月薪從優但須身家淸白品行端正而無嗜好者爲合格云

▲吉　林▼

○苗營長率隊凱旋

苗邑從去歲春間補充團劉團長繼武率一三營抵林駐防剿匪保境商民安堵本月十二日第三營苗營長聞城西王永太街基突然竄入股匪壓五洲等五六十名大肆搶掠遂即躬親率隊四十餘名協同本邑游擊第一隊隊長崔魁武帶兵三十名前往勦捕即日與該匪接仗相擊數小時之久匪勢雖支向北附郭段界逃竄該營長仍督隊尾追數十里連接三仗奮勇激戰擊斃股匪十餘名得獲槍枝馬匹人票若干餘匪遠颺遂率隊奏凱而歸

促進東省施行兵工制

▲全國道路協會之來函

張總司令爲實行裁兵之準備試行兵工制責成二六兩旅張學良郭松齡兩旅長主持並爲獎勵兵士起見規定所剩餘利。歸各兵士贍養家屬之用。曾誌本報。茲聞全國道路建設協會。提倡興路政以利交通。已有通函到奉。其原函云。敬啓者。比以國事未寧。每勞心肝。偶有兵戎之啓。實負仁智之心。本會提倡化兵爲工。久爲一般國人所共認。築路救國。尤爲全國人士所贊同。素稔執事提倡兵工主義。熱心民治思潮。扶危之責。端在身膺疆寄。總領師中之元勳。應懇執事於所轄區域。實行以兵築路。既可考慮勤惰。又能便利交通。於公私皆有裨益。附陳築路大風歌百份。令作工兵士。朝夕高歌。定可鼓其作工興趣。立舉國聞風。同胞協力。健兒十萬。盡化良工。以兵工築路宏猷。完成英雄事業。則執事紓大計以濟時艱。揚義聲而固國本。豈惟本會慕義。中外人士。亦當口碑載直。永留紀念。至紉公誼。中國全國道路建設協會謹啓。

○省議員參觀旅大

省議會春季臨時會業已閉幕多數議員擬於休會期間遊思旅順大連及奉天撫順各處以覘日本經營之狀況全體咸表同意已備函向滿鐵公所交涉一切聞滿鐵極表歡迎省議員等正在預備行裝因赴旅大參觀有國際關係團體內部畧有組織一俟就緒即行啓程

○議會兩運動近訊

吉林省議會爲反對國會分別制定省議會議員選舉法暨設改臨時省議會之議案曾聯合奉江兩省省議會協力反對以重選權江議會推副議長于蔭昌來吉與吉議會代表祖華棠刁蔭棠韓東翹於月之十日赴奉與奉議會接洽並爲按憲法省議員選舉法既未制定且東三省在自治保安期間又向奉天最高當局運動本屆議會延長任期奉議會對于國會之兩提案爲不正當與吉江兩省極表同意惟最高當局對于議會延長任期事未表同情云

○吉鄉老赴奉有待

省署奉張總司令電召集鄉老會議一節吉省各縣之鄉老陸續到省昨據政界人謂鄉老等到齊即於舊歷三月二十九或三十日護送赴奉張總司令定陰歷四月初四日開會會議貳日遊覽貳日宴會一日約四月初十左右奉天派員護送回吉云

○日田次郎之位置

前吉林中日語言學校主任日田次郎於客春赴北京留學官話並遊歷華北華中各省於月初歸來中日各方面以其學識宏富爲人誠摯頗多欽重來吉之初滿鐵方面仍有使接辦吉垣中日語言校之意嗣因該校經山田豐改組經營頗多勞績未便更動特調派日田長辦鐵嶺日語學業事宜業已發表惟日田之行期尙未有定

▲蓋　平▼

○禁警隊下鄉滋擾

各縣設立警備馬隊原爲輔助警察清鄉緝匪保安地方乃有不肖警隊每於下鄉巡邏時勒索詐騙任意騷擾動有違法情事本邑警長陳彩章氏有鑒於此除召警察隊長張輔廷至所面諭嚴防此項弊端日昨復張布告諭知閤境商民凡警隊下鄉巡邏時由各村會預備食宿祇准一飯一菜不許索取錢文食饌亦不准藉端欺詐索取賄賂倘有以上情事准爾人民指名舉控立予嚴懲村長會首等亦不得暗行賄賂甘心花費否則一經查覺受授均予同科

○講習所續招新生

本縣設立師範講習所於月之十日招考學生等情已詳報端嗣以前次試驗僅取合格者十九人額數相差甚遠茲經楊所長張校長等定於二十日續行招考學生計應考者二十餘人次日榜示正取十名備取四名當即牌示所取各生均於二十二日正式入校上課

▲鐵　嶺▼

○教育界歡送同人

縣城第二高等小學校教員李蔭藩現奉東三省陸軍五十六團團長趙少武氏函調李君充該團書記官於日前二十日以打虎山站登車前往接任學界同人等相處多年感情素洽一日驪歌驟唱不無愴然遂均赴站歡送以表離別之情云

▲開　原▼

○承審員履新視事

本縣司法署副席趙承審員調任新民縣司法公署承審員業誌本報所遺之缺現經高等審判廳調委綏中縣承審員孫紹軒充任孫君現已到署視事

▲哈爾濱▼

○俄側論日美問題

此間俄國側各名士對於日美問題之意見大體以爲美國之排日不但排斥日人實爲排斥有色人種全體者於人道及人類理想上不可容許但日美兩國間之紛糾不遠即當圓滿解決同時日本向滿鮮地方計劃積極的殖民如此項失敗日人即足證明日人眞不適當于殖民云云此間各報逐日揭載日美問題記事非難美國新移民法案之不當

○財務處支欵公開

濱江地方財務處每年所收各種稅欵均係撥充警學各費收於地方用之於地方故財政必須節公開以免外人懷疑現在程主任乃將其自上年七月接事後所有經手欵項分別舊管新收開除實在四柱淸册開單公布週知以昭大信云

禁止俄船後之松江航業

奉當局以俄國船舶。在我國境內航行。有妨我國航業主權。曾電令吉林副司令部及江省吳興權副司令。海軍司令毛鍾才查禁。松花江一帶之船舶。因之減少。故積存糧石頗多。聞奉當局於廿五日接到報告。（一）佳木斯地方。積有糧石二百五十萬石。（二）三姓地方一百五十萬石。（三）富錦一百萬石。（四）其他各處。尙有三百餘萬石。綜計有一千萬餘石。該處戊通公司。僅有船隻四十艘。外有華商船三十餘艘。殊爲不便。現在當局擬撥鉅欵。電令該處戊通公司。添購數十艘。以資足用。而便抵制俄國之航業云。

○地檢廳愼重火險

東省特別區地方審判廳自上年冬季由貝書記官失愼發生火險後該廳對於火災極力防範茲以地方檢察廳職員宿舍均係木制易於起火當擬改造並設置水龍以便遇事利用此外並將卷宗妥藏保險櫃內即有意外發生亦無患云

○交易所慨助葯資

中國紅十字會哈爾濱分會向有一定經費全恃各方捐給以資協理茲聞哈爾濱糧食交易所見該分會經費困難當捐給大洋一百五十元堪稱熱心

○令催報華洋訴訟

哈埠外交界傳出消息頃奉外交部令略謂本部辦理統計華洋一事曾通令各外交機關按年列表呈報一次在案茲查該署迄今多年未報本部急待編造仰即按年依式塡註送部以憑核編云

○陳局長公畢返哈

東省鐵路公司監察局長陳瀚前以中俄會議曾奉王督辦景春之命於上月赴京辦理一切時將一月現已公畢不便滯留即於廿二日返哈各界人員多到站迎接云

○松花江水勢大漲

客冬與今春東省屢降大雪哈埠有經驗者曾云本年松花江開凍後水勢必大漲近數日來松花江已完全釋凍冰排於昨日消盡果於二十貳日自八時後水勢大漲距江提僅餘貳尺再漲一尺即與客夏七月間之水勢相等惟此番水勢諒不出貳日即可消洩不致担憂云

▲新　民▼

○審判官遽請辭職

新民司法公署審判官趙嘉任蒞新三載政聲卓著無論刑民案件隨到隨結並無積壓之弊日昨忽萌退志呈請辭職聞已批准高等廳又另委一趙氏繼任未悉確否

▲西　安▼

○新委檢察員蒞任

西安縣司法公署自成立以來其檢察官一職係行政監督兼任高等檢察廳趙梯靑檢察長以縣知事爲一縣行政長官恐公務殷繁難以兼顧故特派魏君樹唐爲西安縣署檢察員佐助梁煥一監督辦理一切檢察部份之事務致於重要案件應行檢察官負責者仍爲梁監督擔任以期責有攸歸魏檢察員刻已奉委來安到差視事云

▲西　豐▼

○第三旅領到重炮

駐西豐東三省陸軍步兵第三旅司令部參謀長代理旅長李子淸於四月十九日奉到司令張效坤指令略謂在保安總司令部請領重炮十餘尊業已派副官李志賢郜任誠上尉副官宗殿元等護送到豐四尊其餘亦不日即行運到此炮業經參謀長李子淸副官長韓益三當令炮兵連長林泰查點明確存儲庫內以備急需云

○陳所長因公晉省

西豐保甲事務所長陳秋實茲因各項要公必須進省報告所內事宜當委劉戴兩隊長及文牘員王熙臣等代理一切於四月十八日早八時起行矣

▲台　安▼

○林巡員查案誌聞

駐錦縣郵局巡員林子昨氏於本月十三號到台下榻於同仁旅館少事休息即赴局檢查欵項聞該巡員此次來台所任事務係調查該局長趙賀言與房東王繩武種種之糾葛及前任信差韓金橋斥革情形林氏已將各方面理由調查完竣除呈報總局批示外並與該局長另尋西街路南楊姓市房三間候總局批准後該局即將遷移以免糾葛林氏已定於本月二十一號離台赴打虎山郵局視查一切云

▲額　穆▼

○郭營副公畢去額

前駐邑陸軍十旅三十一團第一營遷拔楡樹屢誌本報其營底隊伍業早開去因與額公司施欠公欵甚鉅曾留隊兩排由郭營副帶領候提欵項近已收訖遂即於月之十一號率隊登程查該營自客歲舊五月駐防額邑以來各界無不欽佩其剿匪勤勞維持官店任怨任勞關於軍人買賣交易亦均公平於是商農皆頗感戴該營馬營長於舊正月間因赴楡樹旅部辦公未返郭營副去額各界均餞送行數里大有戀戀不捨之態云

○財務處發放門牌

戶口係淸盜源最善之根源業經施行惟援例每年春日前（九日）本縣地方財務處巡差按戶散放門牌查該牌非木非鐵係二三寸許紙條耳不分正戶副戶同歸一律每張收門牌費官帖一百三十吊一門院內有三家散三張有五戶散五張係按門發放收欵當不在少數但不知收欵如此之鉅除作此項用途外尙贏餘甚多將來作何公費

▲陶賴昭▼

○楊所張辭却餽贐

所長歸籍東省特別區第二區警察署陶賴昭駐在所所長楊漢文君自特別區開辦以來即任斯職謹守規章興利革弊且謙恭接人訓練有方所屬警士毫無騷擾之弊故該站農商各界莫不特爲保障安居樂業於日前十五號請假一月回家省親該站商民人等皆餽送禮品路費各項以表微忱不意該所長當面致謝慨不收受云

▲肇　州▼

○王監督復留原任

肇州在江省之南界與吉一江之隔地近邊陲匪患頻仍民不安枕十二年正月幸監督王賢彬來宰是邑興利除弊諸般認眞親練游擊剿淸匪患夏間江水瀑漲率領商民壇壕堵壩而防天災種種善政不勝枚舉商民等口碑載道茲聞有調任之耗民等不忍其去電請保留省憲恩准留任衆民等歡呼稱慶不置云

批　示

◎省長公署（二十四日）

▲陳鵬漢　呈黃奎土揑賴保釋抵制借債縣署延不制結由批仰黑山縣查明核辦具報

◎財政廳（二十四日）

▲趙譜先　呈價買房園並無老契請令縣查明稅契由批仰張知事遵照

▲劉枋　呈張葆華假公濟私侵吞巨欵由批已經省署批飭洮昌道尹詳查矣

◎教育廳（二十四日）

▲李華國　呈敎員馮鏡坡祖護學生攪擾民屯由批仰遼中縣查明核辦具報

▲赫奎斗　呈赫俊林吞摟學欵由批仰具省城妥保呈案核辦

◎高等審判廳（二十四日）

▲孫幼同　呈與世隆金店因股欵涉訟由批廿四日開廷審理

▲唐萬淸　呈與王有慶因贖地涉訟由批廿四日開廷審理

▲謝周氏　呈與洪介卿因債務涉訟由批廿四日開庭審理

◎淸丈局（二十四日）

▲黃平均　呈請劃地價由批所請不准

▲孟繼志　呈請懲辦汪野塘並賠償損失由批仰莊字繩查明呈奪

▲顧恩綬　呈確係代表公會承領由荒由批仰事字繩到段勘驗

▲申治淸　呈莊頭浮收地價藉端勒索由批仰鉄嶺李催欵員查明呈奪

◎市政公所（二十四日）

▲趙廷愼　呈領建築証由批應即照准

▲賈永昌　呈領建築証由批應即照准

冠蓋往來

▲張建仁（陸軍中將）二十四日由奉去北京

▲傅圖罕爾親王二十四日由北京來奉

▲黃澤林（國務院秘書）二十四日由奉去北京

▲張仁緒（參議院議員）二十四日由天津來奉

▲山內（日本文部省督學官）二十五日早來奉

▲斯布爾基士（京漢鐵路衛生局長）二十四日晚來奉由安奉綫赴日本

▲西田大佐（日本參謀本部附）二十四日晚來奉

▲羅斯（美國陸軍士官）二十四日由日本來奉

▲程海峯（東三省游擊隊統領）二十四日晚由京來奉

▲翟文選（東三省鹽運使）二十四日晚返營口

▲松田貞次郎（朝鮮兼二浦製鐵所長）二十五日早來奉赴鞍山

▲湯玉麟（鳳凰城第七旅長）二十五日早來奉

▲營口商業學校生徒二十八名由安東來奉返營口

▲張學良（第二旅長）沈洪烈（東三省航空警處長）二十四日由葫蘆島回奉

本城金銀行市

●奉天糧行市（四月廿五日）

●各地電報

●東三省官銀號匯兌行市

北　係僑丐君最近佳著筆墨犀利描寫入神自出版以來各地紛紛函購第一版將次售罄再版無期

總發行　盛京

神皋雜俎

本欄歡迎投稿

小說

社會小說 珍珠樓(二九)(冷佛)

第三章 鴛幃灑淚

珍珠樓笑道。這也倒好。不管是人品如何。有錢就嫁。我且問你。老爺也不是沒錢。你怎麼不嫁呢。翠蘭笑道。你別比我。你是個很有志氣。想頭很大的人。我因是到了這裏。把世事看空了。我的男人。又已去世。我若是再嫁別人。屬人管著。就不能自由了。反正我自有打算。積存幾個錢。買個孩子。往後也不能混了。指著孩子。也夠喫的。珍珠樓發笑道。你眞不錯。你還想在這裏頭。混一輩子哩。依我想。你一人造罪。也就夠了。何苦把人家孩子。買來混事。不但缺德。就無論喫什麼龍肝鳳膽。也必從脊梁骨上下去。絕不能香。往日你自退精明。我也很信。今兒一聽。你還是沒有覺悟呢。你的意思。待我可眞如骨肉。怕我出去。日後受窮。你那知道。若像那王營長那樣兒。當時看著。固然顯赫。只憑那陰毒損壞。無惡不作的行爲。日後也沒好結果。況他又指著違法。當作體面。對人也不是眞愛。不過當時。當個玩藝兒。那樣凶人。可那是終身之倚。將來事敗。還不定怎麼樣哩。他到窮時。准去當匪。不然也領人兒開窰子。一點兒好心沒有。說著。祖宗三代的。罵個不住。翠蘭因知他心裡。只有個汪敬敷。笑著探問道。你看敬敷。又怎樣呢。珍珠樓笑道。我的心事。全不瞞你。以先歷史。我怎樣到得這裡。你也知道。不必再說。在我也沒。在女學校。念過什麼書。只不過粗識文字。愛看閒書。在幼時受的罪。先不必說。敢說把作人之道。和婦女什麼責任。畧微知道點兒。嫁夫以後。看他可是個傻子。又癡又憨。不懂人事。在我可沒有二心。一則怨命。二來是父母配就的。廉恥要緊。本想我仗著十指。安分守己的。奉養翁姑。免得我母親家裏。爲我擔心。那想這抓子家裏。沒那德行。三番五次。想要賣我。不幸又中途被人賺到這裏來。本想是絕粒不食。自己尋死。可巧又前生冤孽。遇了汪敬敷。在他到。沒有對我說過什麼話。我也對他。沒有從良的話。但我也見人多了。沒有像他。那樣溫厚謹愼的。一則孝父母。二來也對於朋友。沒有虛僞的。再說他寫的畫的。算數英文。俱都不錯。皆因是家道甚寒。考入大學後沒錢供給。這纔謀了這個事。所爲養家。不信你看。我不是因我愛他。便誇他好。日日他不離書本。永遠用功。那回王營長。邀他去充當師爺。立刻是書記官長。他都不去。薦到團部。他又不去。後我問他。爲什麼不去作官。只當個電報生呢。他對我笑了笑。後來纔說。你不知道。一來是狼羣狗黨。不耐久居。若眞是知音的。也還可就。他們又沒有知識。只在這裡。有個認識。他們又素不務正。倘如和他們一起。遭了大禍。還不及少擇些錢。心裡到坦然無事。你聽這話。若是沒品格沒見識的。那能這樣兒。

(未完)

你的母！(二)

(教育資料原文 任正芬譯)

這信。由本營送往本國外務省。經過了中立國的手。才達到德國。一個喪了兒子的母。把這個讀過。數日以後。英國士官。遂接了一個很長的信。

你信到以前。小兒戰死。我已經知道了。戰死他的對手。你這情很深的信。我拜見時。所生的心感。你大概也能思得吧。照常論。固可說你是小兒的仇人。可是接見了你的感懷。(指來信)呀。仇人。我却以爲是我的兒子活了。寄與這母親的信呢。你說的『你對着小兒懷裡，我那像片。就如對你亡母。』我也同你那樣兒。拿你的信啊。就以爲是因戰而死的我那兒的信呢。都說是你把我兒殺了。又事實上也不錯。是你殺的。可是殺的。被殺的同是爲國呀。個人都是甚麼私怨沒有。這是很明瞭的吧。那甚麼私怨也沒有的人。互相殺害。究竟都是因爲『戰爭』所致。所以於這層。我沒有甚麼說的。』只是可以說是仇人的你。把我當作了親母。我也把你當作了我那死的兒。這是何等不可思議的緣故呢？然而細思想。也沒有甚麼不可思呃的事啊。同是天父的愛子。我等能夠深深的汲取眞愛情。也即是已死的兒。以神之心爲心。把你當作弟兄看。一點心不懷。在天父的左右。替這剩在『人世』的母我。不可思議的弟兄你。請求令我們。『得着心的和平』的結果無疑呀。我有三個兒。戰死的。是季子。他哥哥們。還在戰線呢。甚麼時候。和他弟弟成了一樣。是不可知道的。然我因爲小兒戰死。非但得了你這新兒。還越發的深得了神的心。我盼望以後。不論來了甚麼不幸的事。對神的信仰。越發堅實起來呀。戰爭停止。和平到的時候。他兩個哥哥。若是無事歸來。怎的你也得來在我家呀。兩個哥哥。也必定拿你當弟弟。去迎接你。那時你呀。就當作你是死去小兒的第二。永久的住在我家裡。我禱於神前。『快快的。那個日子來到！』

在這信的末了。和那像片上一樣的。寫道。『你的母！』(完)

筆記

▲文藝叢考(續)(陶明濬)

詩說雜記三十

或謂東坡之詩才豪。一衮說盡。無餘意。故不可學。黃山谷費安排。亦不可學。評論之處。未免不甚允當。坡才之豪。固然。然非才之豪。何以致詩之工。多財善賈。多才善詩。豈有以才多而轉以爲累乎。將欲振采必鮮。負聲必力。如長鯨吸海。而滄溟爲之倒流。如萃棠競春。光色自然璀璨。萬端兼綜。元黃爲爲奇觀。韋象囊括。宮商叶乎異韵。此非有才。何足以功比離朱。而道同蓍蔡乎。至於一衮說盡。便爲不可學。則吞吐掩抑。格格然不出於口。始得謂之佳。從此不學無才之人。皆得假含蓄之名。以濟其短。吾恐能詩將日以少矣。冰夷之望海若。自矜爲深遠。窮子之入寶船。翻惡其侈麗。有是理乎。且坡公性耽禪悅。曲味內篇。爲宿世之辯才。實幽元而洞達。咀含綿邈。其味無窮。安有一衮說盡之理。力且抽絲散水。較尺停刀。極紆徐往復之觀。有博洽雍容之致。謂之說盡。眞厚誣之言也。

戲評

▲會仙舞台之齣戲(李新復)

昨夕(二十三號)步入會仙舞台聽戲。以去時太晚。僅飽數了兩齣戲一爲貴俊卿之哭靈牌。一爲芙蓉草天女散花。茲將目睹各劇。妄加謬評。分誌於左。

貴俊卿爲著名老生。在伶界中。頗負盛譽。無如年齡老大。氣力已衰。作派雖有得神處。而唱工不復如昔矣。其飾劉備。哭靈一段反西皮。抑揚頓挫。固有意味可尋。惟喉嚨暗啞。字句模糊的很。腔調亦因之不能痛快。殊爲可惜。此戲係與碰碑的反二黃相仿。內中含有一種悲慘聲音。哭泣狀況。演者既不易唱。聽者又不易入耳。故近來伶人。多不肯演。蓋以其費力。不討好也。又兼是夕配角。多有發生。尚戲俊卿目送手揮。方不致錯亂。所以末博台下之歡迎。幷頗有煩言。飾陸遜者。爲鄧蘭卿。平平無疵。末場以貴少卿飾趙雲。扮相英爽。舞搶熟快。尚差强人意。

天女散花一劇。自梅蘭芳創演後。學之者。頗不乏人。劣者固無足論。優者者不過徒襲皮毛而已。名伶芙蓉草。由哈埠來奉台。來奉多日。第一日打炮戲。即爲天女散花。以事繁故。未能如願。今夕又行排演。當其出台時。余遂注目而視。側耳而聽。以觀其究竟。扮相有似梅郎。惟腰略肥。身材微高。是其不及處。所梳古式頭。與所服古裝衣。俱皆秀麗可觀。嗓子淸利。手腳靈活。身體亦無板笨之處。散花一塲。尤屬精彩。一動一舞。一舞一歌。可當得淸歌妙舞四個字。總之。寔非俗伶所可同日而語者也。

▲說本戲(丐)

現在戲園子。爲吃飯起見。那家不打算編幾本新戲。便是梅蘭芳程豔秋。也得仗着新戲去賺錢。第一、新戲能博得通座客的歡迎。比起老戲。眞是紅花熱鬧。使人眼花繚亂。假如把譚鑫培由土裡刨出來。教他在奉天的園子。來一齣桑園寄子。或是打姪上墳。管保有十分之九的顧曲家。不知好處在什麼地方。不用說譚老板的戲在奉天叫不出座兒來。即以樓小樓而論。這次在帥府演戲。那眞是可以特筆大書的事。饒的我什麼似的。可惜他的戲一齣也沒看着。後來我和人一打聽。小樓怎樣。有的說不怎樣。有的說還不如郭月樓呢。噯呀。以小樓那樣的戲。都得不着一個好字。若是譚鑫培。不得哭着回去嗎。所以按步就班。確確實實在那里唱戲。總有十時之九不能歡迎。吃戲飯的點者。眞能抓得着一般顧客的心理。所以把新式本戲一排。立刻就能叫座。什麼諸葛亮招親。趙子龍招親。也能胡矇一氣。理是沒法說的。有人看就算好戲。誰不揀有人看的唱呢。第二、舊有的戲。雖唱。新彀的戲好來。舊有的戲。講究的是唱。念。作。一點也不許胡來。有個規矩。在那里管着。不用說尖團字不清。令人齒冷。便是走了一板。立刻就有人叫倒好。打鼓的打錯了。都有人說閒話。不第唱戲的在那里用心幹。便是場面也不敢失一點神。唱一齣舊戲。有多難。雖然是很難。而台怎樣呢。好壞不懂。不用說沒有好角。便是頂呱呱的角色。也是白費心哪。不如大家湊一齣戲。你去他。你去他。在台上亂撞一氣。愛哭就哭。愛笑就笑。愛罵就罵。愛上就上。愛下就下。愛跑撒帳子。愛打擒眞槍。一點兒准譜沒有。前台顧客反到覺着有個樂子。連說好好。這幾毛錢花的不冤。因爲有這兩個關係。所以固有的戲。誰也不願唱了。也不便唱了。誰也不能跟吃飯有仇哇。

(未完)

文苑

▲和怡園先生春夜偶成原韻(逸之藻)

殘紅花落近三更凮月迷離一綫明宿鳥夜驚弄奇影淸流石阻起怪聲懶眠垂淚深閨意多怨長吟逆旅情輾轉愁城夢不得爭巢樹裏聽啼鶯

▲次玉袁寒雲春痕十首(雨盦郭藩)

纔過梅花入夢時便看小院影參差誰家買盡相思藥又遣春痕下玉巵

城南日日聽啼鶯撩亂春心雨乍晴又愛園蝴蝶隊輕裝依樣踏花行

風雨年年去復回東皇何處賦歸來闌心只有思君淚紛落飛花過鏡臺

淒涼到處結同心往事分明長短吟我六桃花門巷客重來崔護病難禁

同君無語醉殘宵遠展眉山乍寂寥九十風光殊纏綣教人爭得不魂銷

軟塵天氣作輕寒我見偏當漏欲殘車馬年年餘悵恨幾回把酒几辛酸

一年好景又逢君翠袖兒家總出雲廿願纏綿甘願死憐他紅豆太殷勤

天涯芳草卜團圓風雨長安思渺然無主芳心春不管拋書暫作酒中仙

城南小寓絕喧囂遂海春深雨露醲千樹梨花半天絮還山眉黛伴幽寥

未嫁東風怨柳枝間軒聊寫散愁詩春來春去人無賴粘和春痕入妙詞

◇雜報◇

△奉天▽

盜土罰則 市政公所以西北邊城一帶業經劃爲工業區及住區而附近居民多向邊城盜土燒坯或售賣營利若不禁止殊與市政計畫有碍該公所乃擬具盜土罰則犯者處以百元以下五十元以上罰金倘係慣犯得照罰金加至五倍處罰已呈奉省署核於廿四日公告週知並飭警察隨時查拿云

焚燬賭具 瀋陽地方檢察長徐文龍將該廳于十二年四月至本年三月所沒收賭具共裝七麻袋於二十四日下午一時用大車拉往風雨台焚燬徐檢察長並邀同高等趙檢察長親到塲監視云

委看守長 高等檢察廳長趙梯青以新民縣第十三監獄看守長出缺特委現充第一監獄一等看守沈聘卿升充該員於二十四日赴新接事遞遺之看守由王典獄長另行委人云

斥革巡長 商埠警察局保安隊巡長王景林因殴打犯人擅拘原告被孫源江局長查知當於二十四日將該巡長斥革遺缺擬於今日召集各分所一級警士考試擇優升充云

舉行葬儀 日本守備隊第三大隊副島副官之夫人於二十三日下午因病逝世定於今日(二十五)下午三時在宇治町蓮華寺舉行葬儀云

槍決盜犯 鐘樓南田家被搶一案當將該匪拿獲二名送廳法辦聞一係郝廷奎錦縣人年二十五一係卜成德瀋陽縣人年二十二業已訊供不諱二十四日由警廳綁赴大西邊門外刑塲槍決到塲時郝令先斃卜卜令先斃郝以致二人一同槍決云

妓館犯烟 平康里二街奎順班鴇頭尤二平素肋同班主淩虐妓女侮辱客人種種不法時有所聞最近又以鴉片有利公然售賣開燈供客前日法廳方面耳得其情派人前往檢察果檢出烟泡烟具等物法廳當將尤二並班主及妓女客人一併帶廳審訊尤二意圖嫁禍卸責悉指爲客人所帶旋經辯証彼始無詞並訊出被於日前曾有逼累妓女吞烟斃命嫌疑此次定必嚴懲云

搶案牽連 小南關德增永絲房之搶案現正由警察方面嚴行偵緝聞有賭徒藍某及商人魏某未悉因何嫌疑于廿三日均被警察捕去惟魏某略訊一過即行放出至藍某現正拘押根究云

研究破案 警廳督察長常溥泉以近日城關發生之搶案急須破獲以重職責遂于廿四日招集督察員及偵緝隊全体研究破案方法至二小時之久惟內容如何因守秘密未能詳悉云

俱樂開會 日站奉天俱樂部定于二十七日午後一時開俱樂總會除報告十二年度之決算外並改選員役及其他一切事宜次則舉行種種游戲以助餘興云

烟犯送懲 商埠警察局於二十四日派法警赴日警署引渡烟犯張連璧孟昭祥鄭俊武魏連漢王魏氏等五名當即解送瀋陽地方廳依法懲罰云

捉獲賭犯 城西完地村久慣要錢之王三前二日在其家賭招集徒大肆賭要詐輿高彩烈之際被該管警所前往拿獲比即送區罰辦云

携欵潛逃 大西關下頭往有馮雲生者係關裡人因代某商號購貨交有奉洋五百餘元詎馮見財起意於二十四日携之潛逃不知去向云

三皇壽誕 小北關三皇廟昨二十四日有全城之成衣匠開酒食會據言爲該行之祖師壽誕慶日先期召集各成衣工人赴會吃喝一日并請商會派會勇爲之彈壓云

爭攤打架 舊曆三月二十八日爲天齊廟會之期一般操小本營業者前往佔地擺攤爭先恐後二十四日下午二時有吳長生者因與何某爭執地攤先則口角繼竟用武經人勸解各不相下双方遂往警所理論云

鳥自高飛 西下窪子住戶曲姓叟素好雀鳥每晨必肩挑百靈畫眉三四籠出外閑走彼有一畫眉養之已馴能以出籠立於人手吱喀大叫唱畢再入籠去決不驚逸是爲曲叟最愛之物曾以百圓之代價而未肯賣者昨廿四日曲叟正在西邊墻舉架弄鳥洋洋得意間忽自北來一大車鳴鞭催馬該畫眉聞聲驚逝鼓翼向北陵方面飛去曲叟啰呀一聲如失心肝先內大車理論車夫不認有過曲無已赶向北陵尋找而去說者該鳥佯作馴順以紿之運妙舌以惑惑然後乘機逸去殆今日講求解放者之流亞歟

△鐵嶺▽

警署讌會 本邑日警署長山本外茂次郎爲聯絡中日感情起見特于日昨廿二號午後六句鐘備上等酒席數棹假鐵嶺旅館地址邀請中日軍政長官以及各界人士大開讌會彼時賓主言歡頗極一時之盛云

△本溪▽

自找其禍 縣街於月二十一日午後四鐘時有東三省陸軍步兵十八團三營九連中士趙某者(聞係牛心台人)不知由何來溪至今多日迄未掛號忽於今日想起赴縣署掛號將號條呈上監督白君漱泉閱畢號條確是假圖章即時監押不知究竟如何懲辦矣

取締灰窰 縣街北端道路因靠河水之故極爲狹窄有奸商衛某者只圖私利在道旁設窰煉灰大爲交通之阻各學校因此處爲學生早晚赴校之要道曾於去歲出而干涉經前任知事已批准飭警取締不知衛某用何手段遂乎空擱下今知事白君對於植樹修道各端極力興辦各校因復申前請聞已允即日取締想白監督作事認眞對於此項興利除弊之端必不能若前任之有始無終也

△四平街▽

無病猝斃 驛南下二台鎮日昨十四日有西豐界鐵河屯王姓婦母家姓徐該婦由母家而歸行至本鎮街中牲畜市塲忽然跌倒在地當時殞命仝行者有該婦之女並其叔父均謂素來無病不知因何猝斃云

△西安▽

區長盡職 西安縣第五區長鄧鎬年任職以來對於應行職務積極進行不遺餘力前經梁監督在縣署會議行政令各區長認眞實行勿得敷衍以圖塞責在案責令誌本報鄧區長回區後於月十六日召集該區村長副在砲手堆子鎮區所本諸梁監督之行政方針與各村長副研究積極辦理之事項如下(一)補修該區界內之縣里鄉各道路務期堅固平坦俾便利行人(二)勸種樹綿其各區路旁前植之樹如有枯而未活或有缺苗之處均須一律補植務使成活而後已(三)該區地土有宜於種棉必須勸令農民試種以資提倡(三)代催錢粮財政廳規定章程九封納錢粮若逾五月一日即行加罰懲農民有不知斯旨者各村長副應極力勸催務使其於期內封納以免加罰該區自開學以來添設私立學校三處並將該鎮街女學極爲擴充較前確有起色該區長誠克盡厥職云

巡員去安 西安縣鄭務局長趙瑞麟到差數月辦理局內事務謹愼而有條理每月經徵欵項恆逾七八千元能令各界人士滿意洵幹才也其該局襄辦何延之作事誠樸可爲趙局長良好之臂助前經本段鄭務巡員王席珍氏蒞局察查所有趙局長何襄辦對於各種欵項皆淸楚明晰辦理無不完善王巡員查視安局後對於該局長襄辦等深爲嘉許王巡員於日昨已離安往東豐去矣

△西豐▽

取締湯鍋 西豐縣警察所長閻志淸頃奉縣知事蕭德潤訓令轉奉奉天全省警務處于處長訓令內開略謂查湯鍋有害衛生且爲盜藪若不取締與衛生大有妨碍當經據情呈請省長核准指令取締以重衛生而淸盜源即由于處長通令各縣知事一體遵辦閻所長奉令查明本邑並無湯鍋除隨時查禁外並據情呈報云

遞解案犯 西豐縣第三區太陽村住民任鳳君家於客歲臘月間黃夜被賊强搶傷及事主賊匪携贓逃逸嗣經警察第二分隊隊長賈長隆保甲第三區第六保保長謝海山出力拿獲案內正盜藍奎九藍奎祥匾巨昌劉慶祥劉得山等五名送縣訊辦並奉上峯指令隊長賈長隆保長謝海山各予記功給獎嗣經司法公署監督審判官楊鬯峯審判官劉溪淸二君將該犯等審訊明確於四月十日判決處重罪而該犯等不服第一審判決具狀聲請上訴當經蕭王泉知事將該犯等於本月十七日派警押解開原縣轉遞奉天高等檢察廳候審云

△岫岩▽

命案迭出 縣境近日來命案疊出均經張承審親驗明瞭然後將有關係者帶案細訊以憑處理玆特彙誌於下(一)城南小洪家堡子洪汝漢家由包米節子垜獲得無主男尸一名(二)城北得路邸某其妻與姦夫通謀用斧將邸砍死(三)城西街王某之妻毒同死姦夫當時斃命(四)城北街福星堂李醫士同與房東氣憤越日斃命(五)南岔溝孫某之妻因與家人致氣服滷水毒死以上各案均最近發生者

△朝陽鎮▽

局員盡職 本街稅捐局員程惠曾氏老成練達作事認眞前曾鐵法充稅差多年對於稅務頗有經驗凡遇來往車輛親自查驗所屬人員並無在外勒索因此一般納稅者爭先恐後該局員徵收日見起色商民莫不稱局員盡職云

△柳河▽

賊贓俱獲 本月十九日保甲宋所長轉據第四區四保保長劉鑑在灘平鞍子河一帶訪獲盜犯張實和王殿榮魏連生楊德昌田景江梁福才張純芳等七名並起獲來福槍九顆麻馬二匹衣被等物一併送縣審訊矣

情書洩漏 邑屬孤鎮某卡巡素與某女生有染今春女生赴本城女高校求學該卡巡與女生情熱於上月下浣双方通信時內有藕斷絲連之詞不料書至被該校張教員接閱深悉內情送於該生被李校長探悉索書張與該生素好爲之隱匿不獻李與張口爭一塲弄爲滿城風雨矣

△黑山▽

判罰賭犯 芳山鎮警察第三區區官張榮五氏自奉上峯嚴禁烟賭明令後非常認眞送案判罰者已有數起昨二十日帶警查道行至笸界邱屯劉劉氏室內聞有賭博之聲督警入室當塲拿獲賭犯張世才等四名並搜獲賭具紙牌各件一併帶區預審各犯均各供認同賭不諱次日呈送警所轉請縣署按名罰判大洋三十元云

△呼蘭▽

茶園歇業 本邑連貴茶園自開幕以來座客甚多無如票座過衆收欵不敷開銷且紳商不加維持碍難支持已實行閉幕停演矣

△海倫▽

謀害嫡妻 海倫縣前充稅捐徵收局彙菸酒公賣局文牘程既安者係安徽省人家中遺有瞿養嫡妻未及過門伊即赴外充差嗣在吉林購娶娼妓某氏爲妾並帶有女孩一個經前任海倫縣稅捐徵收局劉局長函招來海充任該局文牘在海多年頗有聲色於去歲春間經其家族將伊嫡養嫡妻送海終日受其夫妾二人虐待時常毒打人所共聞於本年陰歷三月初六日被其夫妾二人用繩將嫡妻縊死暗自購棺成殮送于義地掩埋執意天網恢恢被北門警察查悉素知該婦受氣斃有別情當即報告所長轉報縣署偕知事聞悉即帶同檢驗吏親往勘驗據檢驗吏喊報驗得已死女子委係生前被人用繩縊死項下八字繩痕週身且有靑紅等傷當即塡格備案除將兇犯夫妾二人收監聽候法辦外並與亡人家族通信來海歸案以便對質云

△敦化▽

厲行禁煙 敦邑居吉林省東南要衝設治未久地大人稀西南兩面多深山曠嶺樹木森陰江河環套每多人跡罕通常年煙匪亦皆潛匿其中自新任方監督抵敦之後洞悉困難故一面傳齊警團首領限期剷除一面與警備楊營長陸軍戴副官會銜布告務絕根株違則依法懲辦決不姑寬若能將煙苗斷絕庶敦邑之匪警或有逐漸肅淸之望云

調查認眞 吉林財政廳調查員盧鹽田氏於月前抵敦擕帶僕夫先赴城外各鎭徹底驗查全境閱妙已於昨日返城無論巨商攤床莫不認眞校對糧銖靡遺稍有隱匿捐稅者莫不咬指寒心近聞徵末商販亦皆赴局報稅罔敢如前延玩云

丟失獎憑 本縣警察所長居惠林暨總務股張振銘分所長馮文卿偓員張松因前年辦理冬防成績卓著曾經地方官紳呈明省署業蒙賞給獎章以示酬庸迨獎章寄到適値唐惠林正在省垣警務處供差遂將四人之獎章憑單郵至省垣不料此件在中途丟失業經呈明省署懇予補發矣

△肇州▽

槍傷失主 本縣城東十五里許三間房屯住戶韓某三月二十日夜間忽來胡匪三名執械入院韓某聞有匪警出門窺探被匪鳴槍傷及膝部搶去馬六匹大車一輛天明失主斃命至午刻始放回大車一輛馬三匹賊匪已潛逃無踪云

醫會考試 本邑醫會研究會自民國九年成立後至今數載衆醫生大有進步定於本年三月三十日從新考試至期正午十二鐘齊集會所會長命題六道以作二題爲合格(一)傷寒陽明病有經病府病之分並治法當分晰論之(二)中風之證金匱書中分爲四證試詳述之(三)溫邪發現疹咽痛等證治法大要(四)失血非有損傷不能爲病宜詳論之(五)婦人經行發熱及腹痛證治(六)癰疽發背因何而生以辨別之云

居間 疏通

本欄投稿者須具別名然必須另具眞實姓名住址加蓋名章否則無論事實如何槪不揭載

◎回答之部◎

▲枕亞君大鑑敝局出版之聊齋爲狐異鬼異神異人異物異五類類中有情景相似事跡略同者槪行刪去故目次與原書不同篇幅較原書減少是乃編纂者挈領提綱去糟粕而摘精華之微意俾閱者亦得以省目力而免繁複也辱承明問謹此奉答(世界書局奉天分局)

糧及行市

白小豆 紅小豆 花豆 吉豆 合豆 ……
二元五角五分 二元六角〇分 二元四角五分 二元七角〇分 一元八角〇分

粳子 谷子 麩子 糜子 稻子 ……
一元七角〇分 一元二角五分 元八角八分 元 角 分 二元三角〇分

江米 勝米 稻米 糜米 秫米 ……
三元九角〇分 二元四角五分 五元二角〇分 一元八角〇分 一元八角〇分

紅貨銀塊 上海銀塊 上海標金 二六八兩五

五月十一限奉換金
寄付 一三、〇〇 最低 一三、九五 最高 一三、〇〇 大價 一三、九七

◀錢行市
現大洋…小洋票 三元…
天津中交票每元換小洋 六元六角〇分
哈爾濱現大洋票對小洋 五元五角〇分
金票對小洋票 三元〇角〇分
鈔票對小洋票 六元五角〇分

天津匯大洋 元角分
北京匯大洋 厘
關裡匯小洋 元角分
大洋券票匯本省各地不加 厘
金匯

小說 盛京
欲購閱者務祈從速各書……萬言精裝一册定價奉大洋一元各書坊分館及派報處均有代售
再分館及代派處欲代售須先繳書價方能照寄郵票代價務寄一分或半分小郵票是要(以郵票代價八折)
售所 盛京時報社

朝鮮銀行

資本金 八千萬圓
拂込濟資本金 五千萬圓
積立金 壹千一百卅四萬圓

本店 朝鮮京城南大門通
本店◇京城三三三番 振替口座

預金、貸出、割引、海外諸爲替、地金銀之賣買其他一般銀行業務並朝鮮、滿洲及亞港辦理日本銀行代理店事務

總裁 野中 清

▲支店出張所▼
內地 東京、大阪(大阪西區)、神戶、下關
朝鮮 釜山、大邱、仁川、平壤、鎮南浦、元山、群山、木浦、清津、會寧
滿洲 大連、旅順、營口、遼陽、奉天、奉天新市街、鐵嶺、開原、四平街、鄭家屯、長春、吉林、安東縣、龍井村、哈爾賓、傅家甸
支那 上海、青島、天津、濟南
露領 浦潮斯德、亞港
米國 紐育
此外倫敦、巴里其他內外樞要之地均有取代處匯兌分行及出張所

資本金壹億圓 全額拂込濟
積立金七千四百伍拾萬元

橫濱正金銀行奉天支店

電話 日一一番 日二一番 營業用 中四七一番 日五三七番 公衆用 日二五〇番 支配人席用

▲總行 日本橫濱

◀支行▶
支店所在地 東京、名古屋、大阪、神戶、下關、長崎、倫敦、里昂、漢堡、紐育、桑港、囉斯安賽路斯、細牙脫兒、布哇、布也諾愛賽斯、和歐、孟買、卡魯卡達、蘭貢、新嘉坡、斯馬拉巴牙、斯碼浪、馬尼拉、西貢、香港、廣東、上海、漢口、天津、北京、牛莊、大連、開原、長春、哈爾濱、浦鹽斯德、

七三四號超等香水
芬芳過衆馥郁可人
每瓶價洋一元三角八分
双妹老牌保髮香水
此水潤皮固髮祛風養血無論男女當理髮時灑少許方頭上自然生肌暢茂而且馨香撲鼻終日不散誠理髮中最上於佳品也
價目 大瓶一元一角 中瓶六角六分 小瓶三角三
双妹老牌超等蘭花水
大號一元 六角五分 二號九角四分 三號五角五分

奉天鐘樓南 廣生行有限公司啓

內科外科 一般診療
吉田醫院
奉天日站江之島町一四
電話三七二番

奉天小西關
南滿公司
各樣煤炭一概俱全
電話 日二五六番 中一一五六番

奉天小西邊大街
公益公司
撫順塊煤 煙煤
電話日五四四番 中七號

建築左官 材料傢具 包辦左官工程
商 貨物
洋灰、白洋灰、日本石灰、廠刀、生絲、紙筋、日本白小石 其他各種色、土色、砂、各種毛刷、掃子、各種敷設床毯地毯包辦各種工程
小原商店
日站平康里東路
日電八五一番

蜂印香竄葡萄酒
ハチジルシ コージンワイン

飲一杯使氣分爽快
飲二杯奏疲勞一蹴
飲三杯增精力橫溢
且增進元氣健康

發賣元 株式會社 近藤利兵衛商店
釀造元 株式會社 神谷傳兵衛本店

新出名家秘傳三大畫訣一

山水畫訣
本書採輯數十名家之作于畫樹石山水人物屋宇等畫要訣 法均詳細指示如何佈置如何設色皆有一定章法並揷圖 淺現之圖更可爲初學之門徑全書三卷圈點詳細圖畫明晰不待指導儘可理會
▲每部定價六角實售七折

人物畫訣
本書先詳起筆層次次取神點睛閃光以及用粉采繪調合顏色等計分二卷於人物畫理闡述殆盡學者如能細心默會顧虎頭之頰上添毫誠無難事也
▲每部定價三角實售七折

花鳥畫訣
清初南田一時共婿鄒小山獨得花卉超絕心傳所發議論爲前所未有寫生奧妙深探無遺本書再參合各家秘訣專 梅蘭竹菊翎毛草蟲等綜成一書並揷以淺現之圖初學者一覽了然以上三書講述簡備以便研究畫學者之方針
▲每部定價六角實售七折

陳修園秘著一
醫學易通
●潘韓園增輯 ●內容分八卷
四診易知 表證 裏證 寒證 熱證 實證 虛證 幼科
陳修園先生與葉天士薛生白齊名、其著述尤爲兩人之上、即當時此書復經潘韓園如增輯、爲學醫者之門徑、其眞切實用、價值名貴、辨症用藥、可想而知、若切脈、學醫者、有手此一篇、均有不傳之秘、能豁然憬悟、無師自通之妙、全書四冊定價八角實售七折

松江陸士諤先生選輯
丸散膏丹自製法
●特色●
▲醫學界可資參考
▲藥業商可供研究
▲衛生家可用調攝
本書分五大部 藥丸藥散藥膏藥丹藥酒 皆醫家慣用藥 所有千餘種、鋪慣售之經驗良方、得所製法用法、均極詳細指示、分門別類、一日了然、凡在家庭、或旅行者、均宜備此一編、設有不測、皆可依方自製、按症而投、或即向藥舖購買、誠如在良醫左右、可稱簡便之至、全書四冊定價一元二角實售七折

◉近出新書一覽表◉
下列各書概售七折
創業金針 生利指南 三冊一元二角
青年立業指南 六冊二元
研究致富奇書 致富秘鑰 一冊定價一角
百花栽培秘訣 一冊定價四角
名媛著作 香閨艷影 七冊定價四角
吳村留批選 杜少陵詩選 八冊定價二角
清代閨秀詩鈔 六冊定價二元
詩法易簡錄 三冊定價一角
劉伯溫註解 百戰奇略 一冊定價四角
劉伯溫秘書 神秘預覺術 八冊定價二角
歷代名將寫眞錄 定價三元
諸葛亮言行錄 定價二角
陸宣公言行錄 八冊定價二角
俠著 奇女兒 初二集 七冊定價三角
情場雾巨 情海異聞 定價三角
言情大觀 豪異秘纂 每集六角
名家傑作 玉面狐 六厚一價
懸疑偵探小說 探中探 五厚一價
偵探小說 鐵血娘 八冊二價
社會小說 天涯聞見錄 三冊一價
奇事記秘 四冊一價 四冊一價

上海 地址愛而近路慶祥東里 中華新教育社發行 郵費外埠照價加一成

奉天鼓樓北大東書局發行

營業課目
電裝電械 硬煤烟煤羊毛皮件呢絨 包辦工程
各種機械 五穀雜貨電氣機械器具
鐵道材料 海味肥料濊車並其材料 代理
五金雜貨 油類木料焦炭硫礦黑鉛
銅鐵水管 道木洋火綿花洋絲洋布 水火保險

株式會社 大倉組
總行 日本東京市京橋區銀座三〇七
分行 北京、天津、上海、九江、香港、營口、安東、倫敦、紐育、漢堡、西士呢、大連、本溪湖、及日本各地
奉天出張所 奉天十間房 (日電話五六五番)

長春世界書局特約發行所開幕
本公司爲提倡文化書及智識起見特與上海世界書局奉分局訂立特約就

大東書局
新廣加贈 書價送品
奉天鼓樓北 大東書局發行

本局出版各種新書舉行廉價一月書目等項已按日登載本報諒荷鑒察茲本局爲增進文化鼓勵興趣起見特於廉價之外再行加送贈品凡購買廉價書籍洋五角者均得任取贈券一張多購多贈奇零不計此項贈券共分十種所取之物都係文房用品合於實用今將名目列後

(一) 陸麗天倪墨畊 吳穀祥沙山春 畫屏 一堂 值一元
(二) 五連銅筆架 一具 值八角
(三) 精製銅墨盒 一具 值六角
(四) 鎮紙白銅尺 一具 值五角
(五) 自來水鋼筆 一支 值五角
(六) 三色版 美術信箋 一本 值二角
(七) 美術明信片 六張 值角半
(八) 袖珍記事册 一本 值角半
(九) 上等洋紙 便用信箋 一本 值一角
(十) 布紋紙信封 一打 值一角

◁◂◂ 大廉價大贈品 ▸▸▷

◉學校用書
評註清文讀本……四角廉價二角四分
評註宋元明文讀本……四角廉價二角四分
評註唐文讀本……四角廉價二角四分
評註從北朝文讀本……四角廉價二角四分
評註周秦文讀本……二角廉價一角二分
評註漢魏文讀本……四角廉價二角四分
韓昌黎文評註讀本……四角廉價二角四分
歐陽文評註讀本……五角廉價三角
柳柳州文評註讀本……五角廉價三角
三蘇文評註讀本……四角廉價二角四分
作文虛字用法……二角廉價一角
書翰文作法……五角廉價二角五分
紀敘文作法……二角廉價一角
論說文作法……二角廉價一角
標準國語文法……四角廉價二角
新文學研究法……一元九角廉價八角
國文法綱要……六角廉價三角
修辭學要略……二角廉價一角
中學國文成績精華……八角廉價四角
小學國文成績精華……八角廉價四角
音韻指南……二角廉價一角
分類歷代白話詩選……五角廉價二角五分
新體實用學生字彙……三角廉價一角五分
白話文軌範……五角廉價二角五分
初等國語文範……三角廉價一角五分
高等國語文範……四角廉價二角
言文對照初等新法文範……四角廉價二角
言文對照高等新法文範……五角廉價二角五分
言文對照女子新法文範……四角廉價二角
小學論說新範……四角廉價二角
女子論說新範……四角廉價二角
短篇游記範本……四角廉價二角
言文對照小學生新尺牘……二角五分廉價一角三分
國語信寫法……三角廉價一角五分
言文合璧寫信指南……六角廉價三角
水彩畫臨本……八角廉價四角八分
水彩風景寫生法……七角廉價四角二分

◉法律政治
全國律師民刑訴狀彙編 精裝二冊四元廉價二元
全國律師民刑訴狀彙編 平裝三元二角廉價一元九角
建國詮眞……一冊三角廉價一角五分

◉應世用書
分類應酬文匯……二元五角廉價一元五角
新撰楹聯大全……三冊八角廉價四角八分
酬世文件大全……一冊五角廉價二角九分
公民常識……二角五分廉價一角三分

◉商業用書
商店學生須知……一冊二角廉價一角
商店學業指南……一冊三角廉價一角五分
自手成家第一奇書……一冊五角廉價二角五

◉精本尺牘
交際尺牘大全 大本精裝 二元廉價一元三角
交際尺牘大全 小本精裝 六角廉價……角
交際尺牘大全 大本平裝 一元八角廉價九角
交際尺牘大全 小本平裝 十二冊二元廉價一元
商業尺牘大全……二冊二元廉價一元
商業尺牘大全 精裝 一元六角廉價八角
新體商業尺牘……平裝二角五分廉價一角三分

◉醫學衛生
男女秘密病自醫法……二冊一元廉價六角
肺癆病預防療養法……一冊三角廉價一角八
急症救治法……一冊六角廉價三角六分
學醫初步……一冊六角廉價三角六分
醫學十種……八冊一元廉價六角
中西合纂婦科大全……一元六角廉價九角六分

◉新著小說
鏡鴨八下……二冊八角廉價四角
軟監牢……一冊四角廉價二角
箱屍……一冊四角廉價二角
斑竹痕……一冊四角廉價二角
春痕秋影……二冊一元廉價五角
魯濱遜歸航記……一冊三角廉價一角五分
孫掌鷲鳴記……一冊四角廉價二角
愛河情浪……二冊一元廉價五角
西遊記……二冊一元廉價五角
顧博士……一冊五角廉價二角五分
福爾摩斯新探案……一冊四角廉價二角
五福船……一冊二角廉價一角
窗外人……一冊二角廉價一角
鐵軌上……一冊二角廉價一角
大澤秘密……一冊三角廉價一角五分
小小說選……一冊四角廉價二角
憶語選……一冊四角廉價二角
紫蘭小譜……一冊二角廉價一角
燕子龕殘稿……一冊三角廉價一角五分
短篇名家小說集……二冊六角廉價三角
歇浦新潮……四冊一元廉價五角
說海精華……一元二角廉價六角
探偵世界……一冊三角廉價一角九分
理想世界……二冊五角廉價二角五分
情海新潮……四冊一元廉價五角
社會鏡……三冊八角廉價四角

紫羅蘭正集……二冊一元廉價五角
紫羅蘭外集……二冊一元廉價五角
月痕……二冊一元廉價五角
求幸福齋叢話……一元六角廉價八角
短篇社會小說大觀……二冊六角廉價三角
短篇滑稽小說大觀……二冊六角廉價三角
中華全史通俗演義……一元五角廉價角七五
古今美人軼事大觀……一元二角廉價六角
歷代名人妙計奇謀全書……四角廉價二角
漢宮秘史……二冊五角廉價二角五分
隋宮秘史……二冊五角廉價二角五分
唐宮秘史……二冊五角廉價二角五分
遼金元宮秘史……二冊五角廉價二角五分
明宮秘史……二冊五角廉價二角五分
清宮秘史……二冊五角廉價二角五分
民國軼事大觀……四冊二元廉價一元
中國最新偵探案……二冊一元廉價五角
情場大偵探……二冊六角廉價三角
血手黨……一冊四角廉價二角
歸曲趣史……一冊四角廉價二角
滑稽談話會……三角五分廉價一角七分
調笑錄……一冊三角廉價一角五分
新笑林……一冊三角廉價一角五分
如意珠……一冊四角廉價二角
中國女海盜……一冊四角廉價二角
廿鳳池……一冊三角廉價一角五分
白太官……一冊三角廉價一角五分
燕子飛……一冊三角廉價一角五分
呂晚娘……一冊三角廉價一角五分
風塵女俠傳……一冊五角廉價二角五分
雍正劍俠奇觀……一冊五角廉價二角五分
清宮劍俠案……一冊三角廉價一角五分
綠林七劍十八俠……一冊四角廉價二角
頑童回頭記……一冊四角廉價二角
婦女奇案大觀……一冊八角廉價四角
學海鴛鴦錄……一冊六角廉價三角
懶內趣史……一冊四角廉價二角
情場笑話……一冊四角廉價二角
新婚日記……一冊四角廉價二角
閨房笑史……一冊五角廉價二角五分
情話……一冊四角廉價二角
戀愛之花……一冊四角廉價二角
兒童識字……二角廉價一角
兒童作文……二角廉價一角
兒童禮範……一角廉價五分
兒童詩歌……一角八分廉價一角四分
兒童歌謠……一角八分廉價一角四分
兒童游戲……九分廉價五分
兒童故事……三角二分廉價一角六分
兒童小說……一角六分廉價一角三分
兒童劇本……八分廉價四分
兒童迷語……一角六分廉價八分

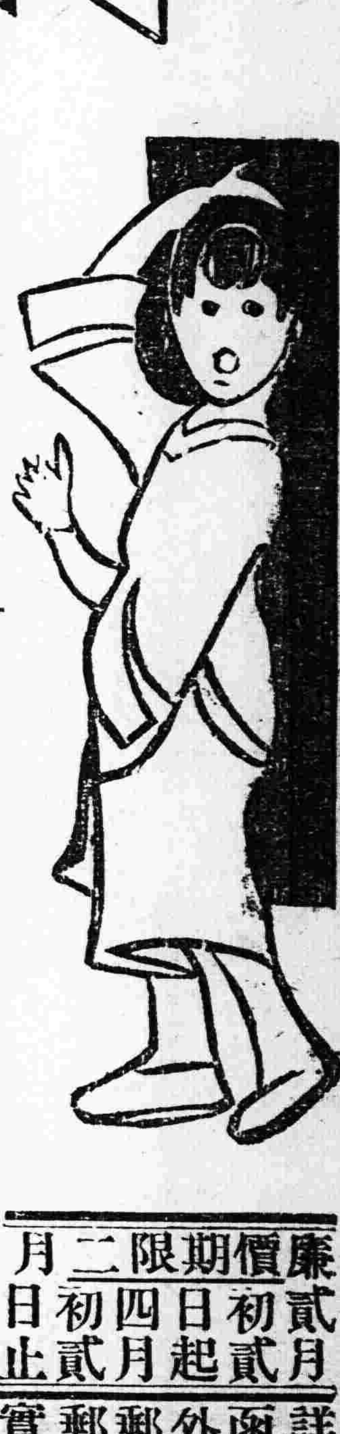

廉價期限 二月初貳日起 四月初貳日止
詳細書目函索即寄 外埠函購郵費加一 郵票代洋實足通用

京奉 ▲四鄭線▼ ▲吉長線▼ 東省 西 東

財長問題如之何其可
閣議仍未解決王氏復職難點

財長問題。久延不決。而四月份又屆月底矣。星期二閣議。孫揆暨各閣員。均依時到齊。惟財政總次長仍不出席、交通則由孫多鈺次長代行列席。關於財長問題。因二十晚各閣員業在石老娘胡同王宅。與王叔魯晤面。力加挽勸。王氏盡主人款客之誼。招待極爲殷勤。孫氏表示本人對王之辭職。絕無成見。既元首主張慰留。亦不反對。然王氏終不以無辦法之挽留。爲足以打銷其辭意。謂綜核各方請欵函電。非至少有現欵一百萬。不克到部。此時此項現欵。從何籌措。故迭次慰留絕無絲毫結果。月杪在卽。瞻顧前途。恐政局上之波瀾。行將掀起變化。至閣議上對於財長問題。亦仍是無結果云。

並聞王氏之以退爲進。表示上雖再三聲明不幹。而實際對於某案。仍在積極進行。原欲喚醒孫揆。促成當初上台時之志願。詎意孫裝作痴聾。問非所答。現已圖窮見匕。據接近王氏者云。起初孫如果贊成其辦法。或勉爲効力。現在即完全依從其計畫。亦有不可能之勢。因其中之難點有(一)國會方面。原本恃接近保系之頭髮黨。爲之幫忙。該黨因日前託某督辦向王氏轉求條件。未遂所欲。聞連日秘密開會。大有反戈相向之概。如果欲辦某案。勢必惹起對方反感。若將彈劾案通過。則一身之政治生涯。從此斷送永無再出機會。(二)洛甯方面。洛吳初因需索大宗軍欵。未獲應手。早已慊慊於心。現因一般政客。又在洛甯兩方多方挑撥。軍人腦筋簡單。難免不爲所動。況現在各方請欵。不能應付。可見王氏之復職之難也。

孫洪伊在汴之情形
▲表面遊覽古蹟
▲實則另有作用

張福來在洛與孫洪伊往來頗密。邀孫至汴一遊。十六日晚孫氏與張福來乘坐專車到汴。當時全城文武皆到站相迓。同行者有新任二十四師師長楊清臣等。楊本第三師之旅長與孫毫無感情。因見洛吳待孫特別。亦即因尊而尊。極力俯就。」汴垣總各道民之力求孫氏一睞者歐推王紉儕氏(教廳廳長)王與張誠爲至交。先託張爲先容所以孫到汴後。王即自辰至夕無片刻不在孫氏左右。並與孫之隨員三人極力周旋以爲見好之地步。十七日王約孫參觀學堂因張福來邀飲未果。十八日王又約孫到中州大學參觀。不得已前往一看。亦無若何之褒貶。是夕爲第二十四師師長楊清臣邀飲王欲約孫之隨員。因楊氏一併相邀。亦未果行。十九日午前孫氏欲遊宋代相國寺。當由夏警處長先知會該寺。預備歡迎。惟該寺爲三教九流相聚之地。每日遊人如鯽。乃因張福來陪之同遊故自辰刻起。已將寺內游人全行警完。何竟孫氏遲至午後三時始與張楊二君先降。由南門入凡寺內各閣各樓方丈院靜修院皆爲走到。旋由河南商場而出及孫氏遊完。日已夕矣。

據督署人員透出消息。孫氏此次到洛。本思尅日北上。嗣因半公府方面以孫氏色彩頗重運動組閣。此非其時。忽忽到京。恐招物議。反覺不妙。因之洛吳對於孫氏組閣一節。微露畧緩等語。孫氏本聰明極頂之人。見此情形。故意到處逗遛以免日後阻力。一面並將副座問題一事。與各方協商云。

醞釀中之洛吳圖謀東北
▲購械借欵無非備戰
▲晉京接洽出兵辦法

大公報云據外人方面確訊。吳佩孚近以西南布置。業有端倪。擬轉其全力。以對付東北。第一着卽在籌欵購械。關於購械一層。吳既於上月得有大批義械。近復向英國購來軍器甚多。又派人訂購德國自來得數千枝。最近吳極力籌措餉項。以備大舉之用。近以敷設包頭鎮至新疆之鐵路爲名。密令河南交涉員李心靈與比國及荷蘭代表接洽一千萬磅借欵。吳請先墊四百萬磅。外人僅允二百萬磅。吳因急於用欵。已有允意。並聞業經密同府曹請示。乞其批准。一俟此欵到手。卽將密行來京。接洽出兵辦法。日前府曹三次電令王承斌入京。王不知何事。據聞曹係告以吳將對東北用兵。囑王從速準備一切。探其意向。以何人任總司令爲宜云。

又據外人方面確息。由山海關及天津運往三家店之義大利軍器。聞其中撥歸曹鍈董政國名下者。有八成之多。其餘二成。已歸吳佩孚所收。其歸曹董所有者。已於日前陸續運至距朝陽六十里之某莊。秘密存儲。以備招募鬍匪。組織別動隊。援亂奉邊。直軍卽藉口興師。解決東北問題云。

川劉召集瀘州會議
▲名爲解除意見
▲實則抵制楊森

據重慶快函。近日川戰。漸歸岑寂。而內部暗潮。日甚一日。大有水火冰炭之勢。劉存厚覩此情形。於是以解除內部意見。俾早肅清川局爲名。特於瀘州召集各將領開和平會議。計到者爲陸軍第三十師師長鄧錫侯。三十一師師長陳國棟。二十一師師長田頌堯。二十師師長唐廷牧。暫編川軍第一師師長李家鈺。三師師長陳書農。五師師長何光烈。六師師長魏楷。七師師長陳能芳。九師師長劉文輝。十師師長劉春霖。十一師師長段榮琮。十二師師長朱召南。黔軍二師師長王天培及袁祖銘盧金山所派代表一人。惟偏於楊森方面者。均未到會。首由劉存厚提出善後事宜數件。(一)爲解除內部意見。(二)爲抵制熊但反攻。(三)爲剿撫匪類。(四)爲防閩邊圍。(五)爲體恤民隱。(六)爲聽命中央。次由各將領挨次演講。大致贊同。但就悉其內幕者言。劉氏不過藉此以聯絡諸將。厚增勢力。爲抵制楊森而已。川省將來之風雲。正未有艾云。

孫傳芳突發告急電報
▲周蔭人敗退馬巷
▲胡景翼出發援閩

平民通信社消息云。十八日蕭使接閩孫來電。略謂敵軍周蔭人師。敗退馬巷。楊化昭臧致平兩軍。進逼甚緊。雖洪兆麟有援閩之說。而孫陳交綏正急。恐遠水難救近火。素仰我公。篤念舊遊。請卽充分接濟。蕭使閱電後。當令楊文愷廠長撥去大批軍械。交劉家廟福建督署駐漢辦事處路處長收領。迅運前方以濟軍用。至於軍力。以湘鄂風雲正緊。無兵可調。已電洛陽。酌派軍隊。前往援助。今十九早。聞吳使有電來鄂。謂卽派駐彰德之陝軍第一師長胡景翼全部援閩。卽日過境。蕭使已令劉家廟江岸軍事處預爲招待云。

杜錫珪請設海疆防禦使

海疆防禦使之職。政府前本擬與溫樹德。因杜錫珪來電反對。遂因之作罷。現杜竟電某方。請仍設此職。以位置楊樹莊。政府依允與否。雖未可知。然杜之主張。未免反覆。據聞杜原主張以楊爲漳廈護軍使。惟張毅周蔭人均集其視線於漳廈。楊之命令發表。必生反感。故杜乃變更其計畫云。

吳佩孚電保兩師長

府院昨接洛陽箇(二十一)電請任命滇軍川軍兩師長。內有千兵易得。一將難求。際此時局多事之秋。應廣開賢路。羅納奇才。玆查有頼心輝。精通戰略。誠心北歸。堪爲四川第一師師長。王秉鈞驍勇善戰。蓄志投降。堪爲滇軍第三師師長。電末有希即發表。俾得自新。令其協助平定西南。促成統一。是否有當。伏乞鈞裁。聞政府已據情轉函陸軍部核辦。大約此項命令。不日定可發表云。

滿腹牢騷之美髯總理
▲責任總理無異承宣官
▲部務設事官義果何居

近因財政問題。遷延不決。孫揆於是乎大爲牢騷。有接近孫之某政客。往見孫揆、詢及個中眞象。孫謂鄙人之內閣。是一特別內閣。是一從來罕見之內閣。毫無權勢。聽人擺弄。一事不能辦。名曰責任內閣。實際不過是一個承宣官。兩院議員從前對予。所望甚奢。頗爲余出力。反爾招惹許多是非。近來彼等亦知余之力量薄弱。不來糾纏。倒覺清靜。至反對余者。果能將余攻擊下臺。余得回稅務督辦之任。當感激不盡。外間謂府方將令王蘭亭組閣。倘能成爲事實。亦所歡迎云云。

又有人向孫問財政辦法者。孫謂我是總理。財政由財長負責。無辦法。難道說我就有一定辦法。若我作財長。財政無法。可以向我要主意。我現下不是財長。一定向我要主意。我又應當向誰要主意。歷任內閣。凡財長在職時。從無以財政逼問總理者。此風一長。今日交通向我要主意。明日外交向我要主意。然則部務設事官。義果何居。內閣僅一總理。就夠用了。現在我尚不與人講理。如逼迫過急。財長無法。就能辭職。我總理無法。亦一同總辭。亦無不可云云。其語沉着痛快。足以爲今日向內閣挾索問辦法者下一針砭云。

白宮擬起用魏宗瀚
▲已派人向魏示意

陸軍第九師師長魏宗瀚自直皖戰後。息影津門。不問大局。現聞府曹以魏氏曾先後留學五國。學識優越。擬起用魏氏。已派人向魏示意。未知魏願否出山云。

溫樹德出京返青

渤海艦隊司令溫樹德。定於廿三日下午四時出京。逕返青島。隨行者有秘書熊夢賓參謀齊兆霖副官林駿聲等。府方特派侍衛武官劉佩蘭攜帶禮服衣料。手錢。軍刀多件。隨溫氏一同赴青。犒賞全軍。溫在天津濟南兩處。尙稍有勾留。預計下星期一。可以抵青云。

倦飛歸來南下議員
▲郭同 ▲范熙壬 ▲邵瑞彭

去年六月政變時之南下議員。至十月大選後。因鑒於移滬國會無發展之望。均已陸續來京。惟重要份子。因政見之不同。仍徘徊滬濱。高揭反憲旗幟。而郭同范熙壬等。均已先後來京。聞郭於今年新春。曾奔走洛陽。運動倒高。(凌霨)迨高倒後。仍蟄伏京中。近對中俄交涉案發生。郭曾發表無條件承認之意見書。近日加入石駙馬大街四十二號。與李載賡等合作。共爲倒王(克敏)去顧(維鈞)之活動。洛吳壽日。曾有洛陽之行。近已回京。而范熙壬之來京。據某議員所述。係代南方某督爲副座之活動。惟仍以不出席掩人耳目。他如邵瑞彭。聞亦於前日致某議員密函。探詢一切。並問「可以來否」云。

國務院繼續發表裁員令

國務院秘書廳實行裁員。已於前日以廳令發表一批。酌留額外人員二百一十五名。廿一日又發表院令七道。探誌內容如下。(一)院部務委員會。著卽裁撤(二)編譯處及清理荒檔處。著歸併第三科。(三)參議上行走辦事張伯英等。秘書上行走辦事何焱森等。每月均給薪六十元。(未列名者。作爲名譽職。勿庸到院辦公。)(四)僉事上任事呂學院等。仍留在各科處辦事。(未列名者。作爲名譽職。勿庸到院辦公。)(五)此次留院各員。均月支津貼六十元。其原薪在六十元以下者。仍支原薪。(六)本院秘書廳實缺主事。僉在僉事上任事者。着停止僉薪。(七)常不到廳人員。應由各主任據實揭呈。聽候核辦。又聞院中向有一部分非實缺員。平日辦事極爲得力。所得薪額亦較優。此次一律給以六十元之津貼。當然不能滿意。昨由各廳科處主任。向孫總理敘述實情。請予特別待遇。孫氏已允徐爲設法云。

洛吳湘趙之筆戰

洛吳對於湘事之態度。頗主張卽乘此解決。以爲一勞永逸之計。近日吳曾電湘趙。謂北軍並非堅持入湘。湘軍赴粵者。現已有四萬人。一旦粵事稍定。彼必受孫文之指揮。對於反攻。試問執事所部。能否抵禦。故爲防粵計。不能不先定湘局。請速決定宗旨云云。趙電復。謂誠如尊言。湘人必以廢憲之罪罪我。惟有辭去省長之職。對湘不負責任。吳又電。謂只須執事奉中央命令。不必有廢憲之形式。況湘省政治固無一事合於自訂之憲法。廢何足惜。趙又復。湘憲之不能盡合。亦毋庸諱。當從事改訂。但北京國會所定之憲法。明公又未必能一一遵守也。雙方之筆戰。愈激愈厲。於是欲以口舌解決湘事。大爲失望。但陳嘉謨南下時。亦聲明和平解決。未知能言行如一否也。

新詩
◇感想 (楊鍾峻)

一
屋內底燈亮。
空際底月光。
像伴着在床上孤眠者似的
若要到了那。
燈滅床側。
月殘天邊底時候。
當生出什麼樣的感慨呵。

二
鏡中的體影。
日下底身形。
像能留着點眞影徵形似的
若要到了那。
鏡碎身前。
日墜西山底當兒。
當應有什麼樣的遺恨哪。

三
失侶底雁兒。
並蒂底花兒。
已見彼之孤單他之鮮艷。
若要看着那。
孤雁翔飛。
鮮花枯落底景兒。
當生出什麼樣的悲憫呢。

四
風裡底老樹。
江中底浪濤。
已聞一似悲泣一似怒號。
若要待着那。
樹靜風息。
濤平江穩底時兒。
當應有什麼樣的安慰啊。

五
點點底露珠。
青青底小草。
互相都有浸潤和藉助似的
若要到了那。
露老成霜。
草枯葉黃底景色。
當生出什麼樣的心感呢。

六
黑暗底人寰。
腥膻底戰地。
互相都有殘殺和暴棄似的
若到了那。
人寰清靜。
戰地息兵底時象。
當應有什麼樣的美感哪。

七
暮春底落花。
晚秋底殘容。
已現彼之敗謝他之離零。
若要追憶那。
紅紫初茂。
清白方盛底時景。
當生出什麼樣的懷惜呢。

八
涔涔底淚點。
滴滴底雨點。
已顯一因痛泣一因陰雲。
若要想着那。
喜樂交集。
蒼空一色底時日。
當應有什麼樣的感想啊。

十三、四、廿、夜靜草於吉林

社會瑣聞
岑西林游常記
▲宮保命姨太太行禮(江蘇)

西南政府總裁岑西林氏於十七日由錫乘坐花車於十一時許抵常隨來者有其侄岑宗武及姨太太兩人護勇九人抵埠後由地方長官派軍警接至天寧寺九蓮閣暫憩晚間即住在該寺在寺招待者除方丈維寬外有邑紳馮曉青及警佐李淵甫等

岑氏因赴寧有所接洽適寧垣方面正在慶壽岑氏不願於此時到寧故先至無錫游覽惠山黿頭渚等名勝並慕常州天寧寺爲江南名刹特命駕來常一游藉以延挨數日俟南京壽辰過後再行前往

十八日岑氏應馮紳曉青之招在城內長生巷惲氏靜園午餐並擬於明後日游清涼寺等一嘗該寺素餐風味岑氏到常之日在天寧寺由方丈維寬等陪同晚餐忽對維寬云曾在鎭江某寺見有僧人數百環繞而行口中喃喃不絕此是什麼頑耍維寬答謂大約是念普佛岑氏即欲仿行問需錢幾何維寬謂二十元足矣當命其侄付洋二十元請維寬照辦岑氏又以二十元付維寬命在寺中各佛前普遍燒香維寬謂有十元已足但請問宮保是否遍往行禮(岑氏至常招待諸人均稱其宮保)岑氏以艱於行動命姨太太至大殿代表行禮岑氏年已六十許有氣喘病晚間不能臥床常睡於躺椅並艱於行動出進常以躺椅抬之而行故游惲氏靜園先問有高門檻否蓋因門檻過高躺椅不能抬過亦趣聞也聞岑氏擬於(陰歷)十七日離常赴寧云

不怕槍砲之邪教
▲名大刀會(山東)

近來高唐禹城一帶發現一種邪教名大刀會自謂有神附體不怕槍砲與土匪接觸亦屢次得勝該縣人民不勝土匪之擾故入會者極形踴躍

◇◇實業欄◇◇

◎上海最近之米糧
市況

滬訊云上週米市來源依然不斷銷場清淡市仍下趨惟星期三四兩日間北常鍰帮米船因罷市未曾開斛故南市各米去胃因之略旺價格曾有一度之轉硬但究係河積豐厚而北市旋亦照常開售故週末售價又復回疲計頂機北更開十元〇六角五分常河機更十元〇四角協豐正豐三豐蘇同圻圻周莊池吳半望盛澤黎里陳墓等各路機白更自九角六角至九元各路早稻開九元六角五分至九元三角五分葉樹晚稻九元三角廠機高薄稻九元四角青角泗涇松江楓涇練塘等各路船機薄稻自九元三角至九元一角廠機羊尖十元〇〇五分又杜尖九元六角又高機埠尖九元三角五分又變元十一元二角常河白元十一元河下白陰九元七八角廠機客尖九元二角又包尖八元二角青角蘇同廬尖九元六七角常河羊尖十元嘉興頂機羊尖十元〇〇七分各米去化平淡市仍呆疲蓋緣時將暮春天氣漸熱中次之貨恐其發蒸變色均不敢多數囤積故市面趨勢仍屬到逾于銷行情呆疲若與前週末市價相比南北白更及薄早雨稍續跌數分至二角不等其中以中資貨跌落爲甚廬羊客三尖亦小一角左右杜尖埠尖跌落二三角之譜高機包尖與船機陰元尚屬平穩廠機變元銷場不暢亦跌角許至於湘贛各米各帮及內地等帮銷胃尚佳售開江西機早米價九元四角七分湖南機油米十元〇三角五分靖江米八元九角五分及八元八角三分易俗河米八元五角二分至七元九角一分餘如江西機元糙秈機晚光晚砲晚早糙紅糙晚齊等米週間均有售開但近時到源仍然不絕而去化轉淡且天氣漸熱勢難久擱故價亦稍見疲軟綜觀今春各米皆屬供過於求故市價尚屬平穩云小麥市況現貨仍無售開惟交易所標準期麥略有買賣計週末下午收盤價本月份開二兩八錢四分四月份二兩八錢六分形勢平平與前週市價相比尚無變化蓋粉銷不暢粉市一厥不振且各廠粉麥底積甚厚廠家無須添辦原料故麥市一時仍難有轉機也 (未完)

◎銀聯會議之京會
提議案(續)

統一幣制廢兩爲元以杜外人侵越幣權並請任用廠長遵重合同附件規定等語曾奉部局復電照辦(六)是年議決案呈請財政部幣制局俯准實行所擬維持輔幣辦法及嚴核主幣成色以重幣政等語曾奉幣制局批均准照辦並咨行交通部稅務處查照並飭津寧兩廠停鑄云云按以上六條均爲本聯合會議歷屆關係幣制之建議當民國十年即以呈請取締紙幣停鑄銅元開辦上海造幣廠廢兩爲元迄今年不僅銅元濫鑄有加無已即大銀元之成色日壞輕質銀輔幣日形充斥發行權允許日多上海造幣廠仍不開辦以及輔幣打破十進等等皆與歷次呈請原案相背馳此不得不請政府答復者云(丁)關於各種證券本息案(一)民國十二年第四屆會議上海北京公會提議以民國十年七月中法實業銀行停業各公會遵奉財政部令由京滬兩公會墊欵兌回中法鈔票二百零九萬九千一百八十二元此項墊欵曾奉部由部負責償還月利一分限期不得逾半年延至現在僅領九六公債一百二十三萬零八百元應請從速籌付現金案上項中法鈔票係北京公會奉財政部委託墊欵代兌完全爲顧全市面起見與常尋借欵性質不同況明定還欵辦法正式擔保俱有案可稽今逾期已久既不照付又無辦法殊與社會金融危害匪淺此不應政府答覆者四(未完)

新潮飛沫
論女校之學潮

改造自己大約是不會有人反對的改造同學或者有人懷疑不過我覺得改造學生較之於教員改造學生效力大得多學生與學生彼此聯觸的機會很多性情意見也容易了解彼此互相規勸很容易收效一個學生能夠認識這個責任實行起來較之於多聘幾個訓育主任要好得多一個學生總有幾個要好的同學而幾個認識的同學中總有學問較好的或品行較好的或體育較好的在較好的一個人能夠對於認識的朋友常常指導伊們忠告伊們伊們沒有不會感化的姊妹們一同學如果能够改造好你們要反對壞敎員要改造學校因爲團結力堅强的緣故自然容易成功你們可以直接得著利益而與人爲善也是人生一件樂事呢

改造敎員一般人總會覺得很駭異他們如果仔細一想究竟是很平常的事敎員不是全知全能的除智識一方面敎員大抵比學生好以外其餘的缺點敎員一定也不少他的需要改造自然不必說至於改造的責任當然在敎員自己在敎員的師友…但是學生却也能够常見到敎員的缺點的做敎員的能够認淸楚這一點自然會容受學生的忠告做學生的對於敎員的缺點第一步也須了解缺點是人生不可免的事能够原諒的原諒他以誠懇的態度勸告他勿要求全責備等到第一步工夫無效了却不得不出於反對的行動但是無論勸告無論反對總是要把改造敎職員的責任自己也担負幾分至於敎育的知識和經驗依常理論學生當然很缺乏關於學校的一切改革應該由敎職員完全負責不過學生雖然缺乏敎育的知識和經驗但是學校的行動無一不直接影響到學生學校的行動在實際上的反應只有學生比較的淸楚伊們從實際的立脚點來表示關於改造學校的意見於學校也很有利益況且在敎職員沒有敎育知識經驗的時候不得不以實際的利害作改造的標準我以爲學生平時對於學校却不要漠不關心能够常常留心校事學校也自然容易改進(未完)

◀最新出版▶
實用家庭寶庫
(一名萬法全書)

此書集合奇術家醫學家工藝家哲學家產科家衛生家等數拾專門學者之腦力智力暨種種心得種種經驗始能成此唯一之實庫空前之奇書內容分拾貳大類曰奇術曰日用曰工藝曰急救曰生利曰療病曰產育曰衛生曰治家曰烹飪曰酬應曰旅行曰補白等其子目共計四百餘種且每種均經編者實地試驗內容又實用者不錄無大靈效者不列以故材料廣行搜羅富各種科學異術社會常識驗奇方靡不盡書統用鉅細靡遺名之曰實用家庭實庫洵無媿色全驗不切伍號字粒排印西裝一巨册用仿眞布面裝訂極爲耐用書面書脊加印金字以故內容外表益形完美諸君得此一編荷研究數種一生幸福已可享用無窮倘能熟讀全編不但可以

自製國貨自能療病
白手成家轉貧爲富挽救
急症衛生却疾保護婦嬰
旅行無阻交際得手(等諸利益並可)長
生不老返老還童保險長
壽死人復活(等諸大利益也每册定價銀六元玆當發行之初格外優待)只收半價銀三元(寄費加一成由郵局寄由銀行郵書)

匯下均甚便利如匯兌不通之地可用郵票代之以九伍折計算此等環球未有之第一奇書爲家家必備人人必讀之書倘蒙採購無任歡迎▲上海北山西路德安里格言叢輯社啓▲另印詳細目錄如承函索請示姓氏地址自當立即寄奉

汽車時刻改正 (由五月一日實施)

本線下行列車

大連發	前八・〇〇	前一・〇〇	後八・三〇
奉天發	後三・三〇	後一〇・三〇	前七・三五
長春著	同九・〇〇	前七・〇〇	後四・〇〇

上行列車

長春發	前八・〇〇	後一・〇〇	後〇・三〇
奉天發	後一・三〇	同九・〇〇	前八・〇〇
大連著	同九・〇〇	前八・三〇	後六・三〇

滿鮮直通西南行火車

釜山發	前九・一〇	前一〇・五〇	後八・〇〇
安東發	翌前七・〇〇	翌二・〇〇	翌八・四〇
奉天著	後一・一〇	後六・四五	前六・四〇

東北行火車

奉天發	前九・〇〇	後三・〇〇	後一・三〇
安東發	後五・三〇	同九・二〇	前八・〇五
釜山著	翌後六・五五	翌後八・一〇	翌前九・三〇

◎如欲詢問詳細請向就近車站或各處鐵道事務所。本社鐵道部旅客課接洽可也

大正十三年四月
南滿鐵道株式會社

恭頌

莊河縣青堆子常關稅局員侯君盡平籍也年方而立品乃超群作事譜練持身淸廉榮膺權務歷六七載對於職務則無阿無私矢勤矢愼對於商民則不矜不躁以誠以和稅收起色累建奇勛久爲上峯所嘉許曾獲部獎二等章誠非貪婪泛吏所可比也惜乎近年以來差運不佳調座青局已經兩載十一年秋下車伊始卽逢統捐整頓繭蠶限制數量稍涉嚴苛一般繭商則紛紛轉口竟致青口裝繭爲數寥寥大宗稅收影響殆盡十二年度既接前因又適蒼天疊降慘災旱澇無度秋稼失望各色秋收種種銳減又致比額長征其數較少優美成績消磨無餘侯君每逢談及極端抱歉誠恐重負上峯知遇隆情也而鄙等洞悉前情與有同慨奈差運不齊天災使然無如何也想當道明達應能諒解或不至埋沒英才也今值侯君調陞龍王廟分局局員鄙等愛其才而恭其品臨賦驪歌不安緘默雖贈以淸廉獨操四字緞額一方猶覺不足故特將其才品之優良遭逢之乖外載諸報端藉彰其德云

青堆子各機關與紳商等謹啓

恭頌岫巖高春舫監督之德政

我岫地處山陬久爲盜藪連年匪患閭里幾墟前有趙萬祥趙殿和者我岫著名之悍匪也每屆青紗幛起嘯聚黨徒擄殺人命無算十餘年來婦子不寧自我高公蒞岫淸盜爲懷督責警甲嚴行痛剿奈匪惡爲盈竟未落網我高公惆隱莫釋復於客冬密派區官盧監周赴北暗探匪巢竟將該匪捉獲解岫正法嗚呼耕市不驚坐消十年之隱患神機獨斷歡騰萬姓之謳聲大憝已去民困已蘇同戴仁天無以爲報揭諸報端敬頌其德耳

南區公民 張霱春 張桂卿 張濟春 及各村長副商民同啓

慶源永號經理唐山啓新公司馬牌洋灰

啓新公司馬牌洋灰奉天現由敝號獨家經理零售整批一概歡迎賜顧諸君卽請駕臨奉天大西邊門外十一緯路南洋樓本號面議爲荷

電報掛號一九八七

本報營業部啓事

克山縣各界公鑒玆因敝報駐克分館委任富銘棟內鄭偉臣爲經理一手販賣代募廣告以外再有他人派銷卽係假冒望祈審愼勿爲所欺及收取報費須認明有鄭經理印章照付無外特佈

盛京時報營業部啓

弗石礦質大批賣

敬啓者敝廠經營礦業有年向在海城縣南二十里老母溝出產弗石礦質近處購用雖夥遠方恐未周知查弗石一種係世界玻璃製品並其他用料特將價目登諸報端藉供實業大家台覽敝廠弗石定價每百斤小洋一元二角山廠交貨大宗購買格外從輕如蒙賜顧望祈源源而來無任歡迎矣

奉天海城北門裏同益公礦業謹啓

行市

◀所引 當限 一・七二 六月限 一・七三 七月限 一・七二

◀高粱 當限 二・七五 中限 二・七〇 先限 [illegible]

◀特產 當限 六月限 七月限 五月限

◀出三 當限 八月限 九月限 七 先限

◀物現布 ... 最高 最低 一一〇 一九二 二〇七 三〇〇

廣告

火車

滿鐵幹綫

九重綠香皂

日常衛生不可缺者

應用學理盡美盡善特重經濟優良之點不許他品追從已有大方之認可希請愛用是荷

代理店 寺庄洋行

美國市俄古飛押公司製造

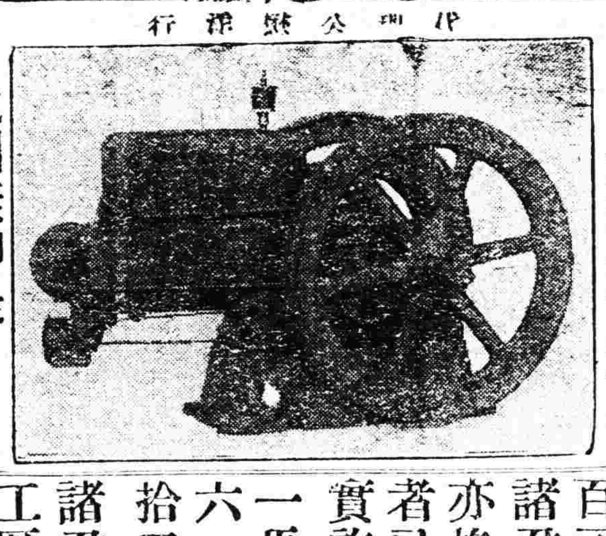

代理公興洋行

此圖樣即是三及六馬力型

乙字牌電氣發火油動機備有百司發火滾子此機久蒙各界諸君垂顧實爲堅固莫比作價亦格外從廉查該公司已售出者已有卅萬架其質料極爲堅實許可延久今備有六種如左

一馬力半　三馬力
六馬力　拾馬力
拾五馬力　二拾馬力

諸君計畫設立油房火鋸各種工廠請到本行親看該機器開動以可知此言不僞

奉天 同天洋行

營業所 日站琴平町六番地 電話一二四番

奉天小西門 寶榮公司

撫順塊煤 煙臺塊煤 日電話二一二番中五號

本溪湖塊煤 大昌煤局

日電話二〇九番 中國電話二二五番 一二四一番

申營輪期告白

驟興公司(得利快輪今由營口湖生接辦專走申營班頭常川往來)官房(略)營地位寬敞修葺清潔舖饌適口茶房人役侍候週到而官房艙之多尤爲輪船首屈一指(准於陽歷三月廿四日直放上海以後每隔十天開行)特此布告各界知照惟所有搭客貨物格外歡迎恐未周知特此布告

代理客票處(老船香村電話三八八號奉天督軍署街老鼎豐長春同新和得利輪啓)

高島屋の通信販賣

春向新製 腕巻時計と帯止

瑞士製 銀壳手表 九型十五石 碼嘜扣丑 隨帶上等表盒 金廿貳元

十八開金 紅玉石眼 自十七八才至廿七才 隨帶上等表盒 金廿參元

十八開金 飄形 自廿五 六才至卅五 六才 隨帶上等表盒 金拾七元

送料 內地十八錢 滿鮮臺灣四十五錢 代金引替五錢增

型錄 浴衣、呷嘰、罩衣、及日綿白綢等、有欲購者、函索即呈型錄以供閱覽。

實用百貨は高島屋 關西第一の百貨店

大阪長堀橋 高島屋通販部 振替口座大阪九二番

奉天大西關 三井洋行

除獅子牌牙粉外無他代品

安心刷磨令郎之齒 除獅子牌牙粉外無他代品

奏婦人之齒美且碧 除獅子牌牙粉外無他代品

可豫防蟲牙與牙石 除獅子牌牙粉外無他代品

善奏齒齦健全無比 除獅子牌牙粉外無他代品

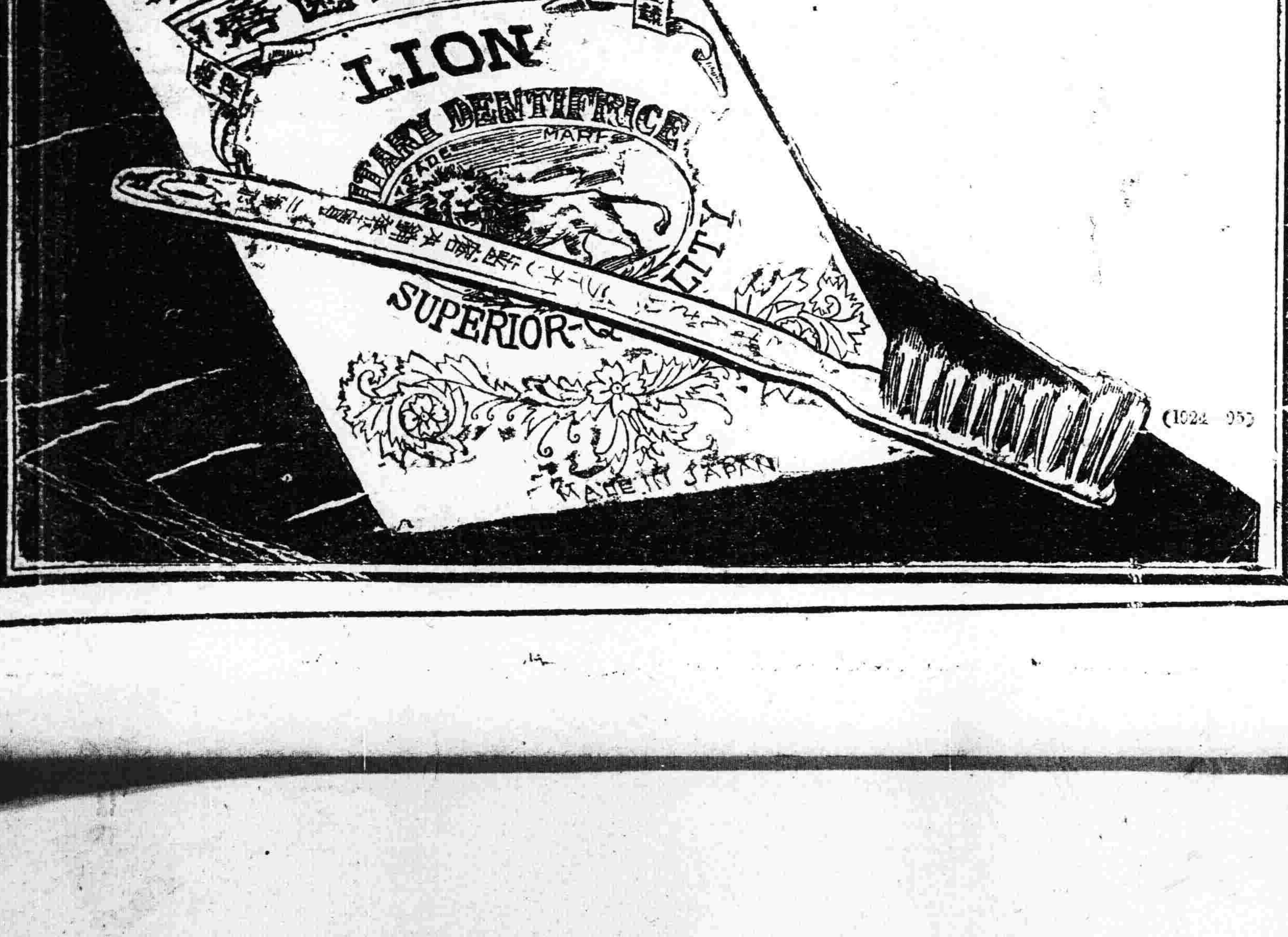

(1024 95)

好消息

世界書局出版新書廣告二月此時購書可得三大利益:

一……隨意選擇免遭受愚 坊間書籍·價值名貴者固多·藉廣告愚人者亦復不少·世界書局信用昭然·故特儘數陳列·歡迎參觀各書內容

二……減省寄費免勞手續 良好之書籍能增人智識技能·然匯款寫信·手續甚繁·遼遠隔萬里·亦須設法函購·今在當地購買世界書局之新書·又須外加寄費·既省手續又免消費·不資

三……誠意廉價徹底犧牲 世界書局爲便利外埠購書諸君起見·委託就近各書局代理大廉價兩月·只售半價·爲空前未有之大犧牲·期滿即往他埠·欲購從速·

總店 上海四馬路
分店 北京楊梅竹斜街 奉天鼓樓北 烟台順泰街 太原橋頭街 漢口交通路 長沙南陽街 武昌察院坡 廣州雙門底

廉價書目 第三號……各種文範

初小文範

書名	價目
學生文範(言文對照初等)	全部四冊 原價五角 廉價二角五分
作文新範(言文對照初等)	全部四冊 原價四角 廉價二角
初小新文範(言文對照)	全部四冊 原價四角 廉價二角
論說新範(言文對照初小)	全部四冊 原價四角 廉價二角
論說文範本(新式)	全部二冊 原價三角 廉價一角五分
紀事文範本(新式)	全部二冊 原價三角 廉價一角五分
新式作文範本	全部二冊 原價三角 廉價一角五分

高小文範

書名	價目
學生文範(言文對照高等)	全部三冊 原價五角 廉價二角五分
應用文範(言文對照學生)	全部五冊 原價二角 廉價一角
作文新範(言文對照高等)	全部三冊 原價六角 廉價三角
作文新範(言文對照女子)	全部三冊 原價六角 廉價三角
高小新文範(言文對照)	全部四冊 原價四角 廉價二角
論說新範(言文對照高小)	全部二冊 原價四角 廉價二角

中學文範

白話文範

書名	價目
中學新文範(言文對照)	全部二冊 原價五角 廉價二角五分
中學論說新範(評註)	全部二冊 原價五角 廉價二角五分
初等文範(白話 新式標點符號)	全部三冊 原價四角 廉價二角
歷代文範(白話 新式標點符號)	全部四冊 原價二角 廉價一角
新式國語文範本	全部三冊 原價五角 廉價二角五分

作文材料

書名	價目
水滸(新式標點符號)	全部 原價一元四角 廉價七角
段節文料大全(文話叢收)	全部四冊 原價八角 廉價四角
普通文料大全	全部四冊 原價一元 廉價五角
語體文料大全	全部三冊 原價一元六角 廉價八角

作文門徑

書名	價目
新式造句範本	全部二冊 原價二角 廉價一角
兒童作文初步	全部二冊 原價五角 廉價二角五分

學生成績

書名	價目
學生作文百法	全部二冊 原價四角 廉價二角
古文百篇(言文對照 筆法)	全部一冊 原價四角 廉價二角
白話文百篇(筆法)	全部一冊 原價四角 廉價二角
白話文法初步	全書一冊 原價四角 廉價二角
做白話文秘訣	全書一冊 原價四角 廉價二角
新作文法入門(文學)	全書一冊 原價二角 廉價一角
作文指南(文言白話 新法)	全書一冊 原價二角 廉價一角
作文捷訣(文言白話 新法)	全書一冊 原價三角 廉價一角五分
學生文庫(一編)(全國小學成績)	全部六冊 原價一元六角 廉價八角
學生新文庫(二編)(全國中學成績)	全部六冊 原價八角 廉價四角
學生文庫(一編)(全國時代之成績)	全部三冊 原價九角 廉價四角五分
國文精華(新時代學校成績)	全部三冊 原價九角 廉價四角五分
國文精華(新時代學校成績之續)	全書一冊 原價四角 廉價二角
國語文精華(全國學校成績)	全書一冊 原價三角 廉價一角五分

新書千餘種逐日在本報披露

印有詳細價目廉書函索即寄

奉天鼓樓北三道灣胡同世界書局